



สรุปแผนปฏิบัติการ  
ประจำปีงบประมาณ พ.ศ. ๒๕๖๔

วิทยาลัยอาชีวศึกษาเชียงราย  
สถาบันการอาชีวศึกษาภาคเหนือ ๒  
สำนักงานคณะกรรมการการอาชีวศึกษา



## คำนำ

รายงานผลการปฏิบัติงานตามแผนปฏิบัติการ เป็นการติดตามและประเมินผลการดำเนินงานตามแผนงาน / โครงการ / กิจกรรม ประจำปีงบประมาณ ๒๕๖๔ เพื่อสรุปผลการบริหารเงินงบประมาณ เงินรายได้สถานศึกษา และเงินอุดหนุนค่าจัดการเรียนการสอนในรอบปีที่ผ่านมาโดยรวบรวมข้อมูลการดำเนินงานตลอดจนปัญหาและอุปสรรคของการดำเนินงานโครงการต่าง ๆ เพื่อประโยชน์ในการใช้เป็นแนวทางการจัดทำแผนปฏิบัติการในปีงบประมาณต่อไป

งานวางแผนและงบประมาณ  
ฝ่ายแผนงานและความร่วมมือ  
วิทยาลัยอาชีวศึกษาเชียงราย



## สารบัญ

คำนำ	ก
สารบัญ	ข
ข้อมูลพื้นฐานวิทยาลัยอาชีวศึกษาเชียงราย	
- ปรัชญา วิสัยทัศน์ อัตลักษณ์ เอกลักษณ์ พันธกิจ และนโยบาย	๑
- เป้าหมายเชิงยุทธศาสตร์ของวิทยาลัยอาชีวศึกษาเชียงราย	๒
- ความโดดเด่นของวิทยาลัยอาชีวศึกษาเชียงราย	๒
- ประวัติ ความเป็นมา และข้อมูลด้านอาคารสถานที่วิทยาลัยอาชีวศึกษาเชียงราย	๕
- แผนภูมิโครงสร้างการบริหารของสถานศึกษา วิทยาลัยอาชีวศึกษาเชียงราย	๑๑
- ข้อมูลบุคลากรวิทยาลัยอาชีวศึกษาเชียงราย	๑๒
- ข้อมูลนักเรียน นักศึกษาของวิทยาลัยอาชีวศึกษาเชียงราย	๑๓
- สรุปผลการใช้จ่ายเงิน ปีที่ผ่านมา (ปีงบประมาณ พ.ศ. ๒๕๖๔)	๑๖
- ผลสำเร็จของการดำเนินงานตามโครงการ ปีงบประมาณ ๒๕๖๔	๒๐
รายละเอียดสรุปโครงการ	๒๕



## ๑. ข้อมูลพื้นฐานวิทยาลัยอาชีวศึกษาเชียงราย

๑.๑. ปรัชญา วิสัยทัศน์ อัตลักษณ์ พันธกิจ

๑.๑. ปรัชญา วิสัยทัศน์ อัตลักษณ์ เอกลักษณ์ พันธกิจ และนโยบาย

ปรัชญา

“สามัคคี มีวินัย ใญ่รักกีฬา พัฒนาอาชีพ”

วิสัยทัศน์

“มุ่งจัดการศึกษา อย่างมีคุณภาพตามมาตรฐานอาชีวศึกษาสู่ยุคไทยแลนด์ ๔.๐”

อัตลักษณ์

“ทักษะเยี่ยม เปี่ยมคุณธรรม น้อมนำหลักปรัชญาเศรษฐกิจพอเพียง”

เอกลักษณ์

“วิชาชีพเด่น ผลิตภัณฑ์ดี เป็นที่ยอมรับ”

พันธกิจ

๑. พัฒนาหลักสูตรที่สอดคล้องกับกระบวนการเรียนรู้ในศตวรรษที่ ๒๑

๒. ผลิตรกำลังคนอาชีวศึกษาที่มีสมรรถนะตรงตามความต้องการของตลาดแรงงานในระดับสากล

๓. เพิ่มประสิทธิภาพการบริหารจัดการทรัพยากร งบประมาณ พัฒนาบุคลากรและระบบประกันคุณภาพการศึกษา

๔. ส่งเสริมและสนับสนุนการจัดการความรู้การบริการวิชาการ วิชาชีพ สู่ชุมชน พร้อมทั้งขยายเครือข่ายความร่วมมือ ด้านอาชีวศึกษากับหน่วยงานภาครัฐและเอกชน ทั้งในและต่างประเทศ

๕. ส่งเสริมและสนับสนุน สถานศึกษาในการวิจัย สิ่งประดิษฐ์ นวัตกรรม เทคโนโลยี และองค์ความรู้ที่เกี่ยวข้องกับการสร้างเสริมคุณภาพชีวิตเป็นมิตรกับสิ่งแวดล้อม

วัฒนธรรมองค์กร

“ยิ้ม ไหว้ ทักทาย”

นโยบายวิทยาลัยอาชีวศึกษาเชียงราย

๑. ผู้สำเร็จการศึกษามีสมรรถนะและคุณลักษณะที่พึงประสงค์

๒. พัฒนาคุณภาพ ครู และบุคลากรทางการศึกษา

๓. พัฒนาคุณภาพการจัดการเรียนการสอน

๔. พัฒนาอาคารสถานที่ เครื่องมือวัสดุ ครุภัณฑ์อุปกรณ์ประกอบการเรียนการสอน สื่อการสอน

๕. นำระบบเทคโนโลยีสารสนเทศ มาใช้ในการบริหารจัดการ

๖. เสริมสร้างทักษะการเป็นผู้ประกอบการ

๗. ประกันคุณภาพการศึกษา

๘. สืบสานศิลปวัฒนธรรม ประเพณีและภูมิปัญญาท้องถิ่น

๙. เพิ่มเครือข่ายความร่วมมือในการจัดการศึกษา



## เป้าหมายเชิงยุทธศาสตร์ของวิทยาลัยอาชีวศึกษาเชียงราย

### เป้าหมายเชิงยุทธศาสตร์

๑. เพื่อจัดการเรียนการสอนระดับประกาศนียบัตรวิชาชีพ (ปวช.) ประกาศนียบัตรวิชาชีพชั้นสูง (ปวส.) ปริญญาตรีสายเทคโนโลยีหรือสายปฏิบัติการ (ทล.บ) อย่างมีคุณภาพ ด้วยหลักสูตรและเทคโนโลยีที่ทันสมัย และกระบวนการเรียนรู้ในศตวรรษที่ ๒๑

๒. เพื่อพัฒนาผู้เรียนและผลิตผู้สำเร็จการศึกษาให้มีสมรรถนะตามมาตรฐานของสถานศึกษาของสถานศึกษาและกรอบคุณวุฒิอาชีวศึกษาแห่งชาติ ทั้งคุณลักษณะคนไทยที่พึงประสงค์ สมรรถนะหลัก/สมรรถนะทั่วไป และสมรรถนะวิชาชีพ สามารถประกอบอาชีพได้ตามความต้องการของตลาดแรงงานในระดับสากล รวมทั้งการพัฒนาบุคลากร งบประมาณ ทรัพยากร การบริหารจัดการ และการพัฒนาระบบประกันคุณภาพการศึกษาที่มีประสิทธิภาพ

๓. เพื่อบริการวิชาการแก่ชุมชน สังคม และสร้างสังคมแห่งการเรียนรู้ การขยายเครือข่ายความร่วมมือทั้งในและต่างประเทศ การพัฒนาคุณภาพพระบาทเทคโนโลยีสารสนเทศเพื่อการบริหารและการจัดการเรียนรู้ และการจัดการความรู้ การส่งเสริม สนับสนุนการวิจัย นวัตกรรม สิ่งประดิษฐ์ สู่ไทยแลนด์ ๔.๐

### ๑.๒. ความโดดเด่นของวิทยาลัยอาชีวศึกษาเชียงราย

พ.ศ. ๒๕๔๖ - ได้รับรางวัล สถานศึกษา รางวัลพระราชทาน ประจำปีการศึกษา ๒๕๔๖

- รางวัลห้องสมุดดีเด่นระดับภาค ภาคเหนือ

พ.ศ. ๒๕๔๙ - รางวัลสถานศึกษาประกันคุณภาพภายในดีเด่น ระดับชาติ

พ.ศ. ๒๕๕๑ - รางวัลชนะเลิศ สุดยอดส้วมสถานศึกษาอาชีวศึกษาแห่งปี ๒๕๕๑ ระดับภาค ภาคเหนือ

พ.ศ. ๒๕๕๒ - ได้รับรางวัลสถานศึกษารางวัลพระราชทานประจำปีการศึกษา ๒๕๕๒

- รางวัลชนะเลิศ สุดยอดส้วมแห่งปี ๒๕๕๒ ของกรมอนามัย กระทรวงสาธารณสุข

- รางวัลชนะเลิศ สุดยอดส้วมอาชีวศึกษาแห่งปี ๒๕๕๒ จากสำนักงานคณะกรรมการการอาชีวศึกษา

- รางวัลชนะเลิศหน่วยมาตรฐานดีเด่นระดับภาค ภาคเหนือ ปีการศึกษา ๒๕๕๒

- รางวัลแบบอย่างการจัดการเรียนการสอนและบริหารจัดการตามหลักปรัชญาเศรษฐกิจพอเพียง ปีการศึกษา ๒๕๕๒

- รางวัลระดับเหรียญเงิน (ดีมาก) ตามนโยบายสถานศึกษา ๓D ๒ ด้าน ได้แก่ด้านคุณธรรม (D๒) และด้านห่างไกลยาเสพติด (D๓) ปีการศึกษา ๒๕๕๒ จากสำนักงานคณะกรรมการการอาชีวศึกษา

พ.ศ.๒๕๕๓ - ได้รับรางวัลชนะเลิศ ระดับเหรียญทอง ด้านการจัดสถานที่เรียนรู้ทางเทคโนโลยี สอดคล้องกับการปฏิรูปการศึกษา ทศวรรษที่สอง ชื่อผลงานห้องปฏิบัติการบัญชี

- รางวัลชนะเลิศ ระดับเหรียญเงินด้านการจัดสถานที่เรียนรู้ทางเทคโนโลยีสอดคล้องกับการปฏิรูปการศึกษา ทศวรรษที่สองชื่อผลงาน การพัฒนาซอฟต์แวร์ และเว็บไซต์

พ.ศ.๒๕๕๖ - ได้รับรางวัล สถานศึกษา รางวัลพระราชทาน ประจำปีการศึกษา ๒๕๕๖

- ได้รางวัลรองชนะเลิศ อันดับ ๑ ทีม Survey ชื่อผลงาน Decorative of Asean ในการประกวดโครงการ China World Fashion Design Contest ๒๐๑๓ ภายใต้ Concept “งามวิจิตรอารยธรรมสู่คุณค่าแห่งอาเซียน”



- พ.ศ.๒๕๕๗ - ได้รับรางวัลชนะเลิศ การประกวด Fashion Design ระดับชาติภายใต้โครงการ China World Fashion Design Contest ๒๐๑๔
- พ.ศ.๒๕๕๘ - ได้รับรางวัลและเกียรติบัตรสถานศึกษารางวัลพระราชทาน ระดับอาชีวศึกษาขนาดใหญ่ ประจำปีการศึกษา ๒๕๕๗
- ได้รับรางวัลหุ่มาตรฐาน ค่ายย่อยที่ ๕ ในงานชุมนุมลูกเสือ เนตรนารีวิสามัญอาชีวศึกษา ระดับชาติ ครั้งที่ ๑๘
  - ได้รับรางวัลเหรียญเงิน ชื่อผลงานเชียงราย (ศูนย์เรียนรู้วิชาชนมไทย) ในการประกวดการจัดสถานที่เรียนรู้เทคโนโลยีเฉพาะทางอาชีวศึกษา ประจำปีการศึกษา ๒๕๕๗
- พ.ศ.๒๕๕๙ - วิทยาลัยอาชีวศึกษาเชียงราย ร่วมกับ บริษัท เอ็มเค เซอร์วิส เทรนนิ่ง เซ็นเตอร์ จำกัด ลงนามความร่วมมือในการฝึกงาน นักเรียน นักศึกษาอาชีวศึกษาในต่างประเทศ และบริษัท เอ็มเคเรสโตรองด์ กรุ๊ป จำกัด(มหาชน) มอบห้องศูนย์การเรียนรู้ MK Brain Center
- ได้รับรางวัล รองชนะเลิศอันดับ ๒ โครงการจินตนาการ สืบสาน วรรณกรรมไทยกับอินทซ์ ปีที่ ๑๐ ระดับมัธยมศึกษาตอนปลาย/อาชีวศึกษา ปวช. มอบโดยศิลปินแห่งชาติจากบริษัท อินทซ์โฮนดิงส์ จำกัด
  - ได้รับรางวัล รองชนะเลิศอันดับที่ ๒ ในการประกวด China World Fashion Design Contest ๒๐๑๖ ครั้งที่ ๖ ภายใต้ความร่วมมือระหว่างศูนย์การค้าไซน่าเวิลด์ และสำนักงานคณะกรรมการการอาชีวศึกษา
  - ได้รับรางวัลรองชนะเลิศอันดับที่ ๑ และรองชนะเลิศอันดับที่ ๓ จากการแข่งขัน Makro HoReCa Challenge ๒๐๑๖ ระดับภาค ภาคเหนือ
  - ได้ระดับ ๔ ดาวในการประเมินสถานศึกษาโครงการดำเนินการบ่มเพาะผู้ประกอบการ อาชีวศึกษาแบบครบวงจร สู่ความเป็นเลิศระดับชาติ ภาคเหนือ ประจำปี ๒๕๕๘
  - ได้รับรางวัลเหรียญทองแดง ชื่อผลงานห้องปฏิบัติการเทคโนโลยีสารสนเทศ ในการประกวดการจัดสถานที่เรียนรู้เทคโนโลยีเฉพาะทางอาชีวศึกษา ประจำปีการศึกษา ๒๕๕๘
  - วิทยาลัยอาชีวศึกษาเชียงราย เชิดชูเกียรติ นางสาวณัฐรุจา สิงห์เพชร นักเรียนระดับชั้น ปวช.๒ แผนกผ้าฯ ที่ได้รับรางวัลชนะเลิศเหรียญทอง ในการแข่งขันกีฬาเทควันโด ระดับประเทศ "CERTIFICATE Of Award" จากประเทศเกาหลีใต้
  - นักเรียน แผนกวิชาคหกรรม ที่ได้รับรางวัลถ้วยพระราชทาน สมเด็จพระนางเจ้าฯ พระบรมราชินีนาถรางวัลชนะเลิศ การประกวด “วิจิตรตระการการกรอร้อยช่อดอกไม้แบบ ประณีตศิลป์เฉลิมพระเกียรติ ๘๔ พรรษา มหาราชินีศรีแผ่นดิน” ระดับมัธยมศึกษาตอนปลาย/ประกาศนียบัตรวิชาชีพ และรางวัลส่งเสริมศิลปวัฒนธรรม การประกวด “วิจิตรตระการการกรอ ร้อย -ต้นเทียนชัย เฉลิมพระเกียรติ ๘๔ พรรษา มหาราชินีศรีแผ่นดิน” ประชาชนทั่วไป โครงการ เย็บร้อยค้อยจีบ ประดิษฐ์ใบตอง ระดับชาติ ครั้งที่ ๗
- พ.ศ. ๒๕๖๐ - ได้รับรางวัลรองชนะเลิศอันดับ ๑ ระดับเหรียญทอง ชื่อผลงาน น้ำมันโรมาเนอวกรณการ และรางวัลชมเชย ระดับเหรียญทอง ชื่อผลงาน คุกก็้อฟี่ช ประเภทการนำเสนอผลงานวิจัย นวัตกรรมอาชีวศึกษา และสิ่งประดิษฐ์ฯ ภาคภาษาอังกฤษ จากการประกวดสิ่งประดิษฐ์ของ



- คนรุ่นใหม่ และการแข่งขันหุ่นยนต์ยุวชนอาชีวศึกษา ระดับชาติ ประจำปีการศึกษา ๒๕๕๙
- ได้รับรางวัลรองชนะเลิศ อันดับที่ ๑ จากการประกวดโครงการพืชน้ำนึ่งรักษ์น้ำ ตามแนวพระราชดำริ พ.ศ. ๒๕๕๙ มูลนิธิอุทกพัฒน์ ในพระบรมราชูปถัมภ์
  - ได้รับรางวัลรองชนะเลิศ อันดับที่ ๒ จากการประกวดสุนทรพจน์และความรู้ภาษาจีน ระดับมัธยมศึกษา ครั้งที่ ๑๐ โดยสำนักงานตัวแทนอินบั้นประจำปีประเทศไทยร่วมกับ สำนักงานคณะกรรมการการอาชีวศึกษา (สอศ.) สำนักงานคณะกรรมการส่งเสริมการศึกษาเอกชน (สช.) และสำนักงานคณะกรรมการการศึกษาขั้นพื้นฐาน (สพฐ.)
  - ได้รับรางวัลรองชนะเลิศอันดับที่ ๒ จากการประกวดโชว์นาเวิลด์ ดีไซร์ คอนเทสต์ ๒๐๑๗ (China World Fashion Design Contest ๒๐๑๗) หัวข้อ “ชุดแต่งงานร่วมสมัย”
  - ได้เข้าร่วมการประกวดการจัดสถานที่เรียนรู้เทคโนโลยีเฉพาะทางอาชีวศึกษา ประจำปีการศึกษา ๒๕๕๙ ได้รับรางวัลดังนี้ เหรียญเงิน ชื่อผลงานได้แก่ห้องปฏิบัติการเครือข่ายคอมพิวเตอร์ แผนกวิชาเทคโนโลยีสารสนเทศ ประเภทวิชาเทคโนโลยีสารสนเทศและการสื่อสาร และศูนย์การเรียนรู้ภาษาจีนแผนกวิชาสามัญสัมพันธ์ และเหรียญทองแดง ชื่อผลงานได้แก่ Marketing Smart Classroom แผนกวิชาการตลาด ประเภทวิชาพาณิชยกรรม/บริหารธุรกิจและห้องปฏิบัติการเทคโนโลยีการท่องเที่ยว แผนกวิชาการท่องเที่ยว ประเภทวิชาอุตสาหกรรมท่องเที่ยว
  - ได้รับรางวัลรองชนะเลิศอันดับ ๒ การจัดทำและเสนอขายรายการนำเที่ยว ระดับ ปวส. ในการแข่งขันทักษะวิชาชีพและทักษะวิชาชีพพื้นฐาน ระดับชาติ ประจำปีการศึกษา ๒๕๕๙
  - รางวัลชนะเลิศ จากโครงการมิตรแท้ไข่มวยร่วมพัฒนาร้านค้าปลีกฯ ประจำปี พ.ศ.๒๕๖๐
- พ.ศ. ๒๕๖๑
- ได้รับรางวัลรองชนะเลิศอันดับ ๑ ระดับเหรียญทอง ระดับชาติ ชื่อผลงาน น้ำมอโรม่าเนาวกรรณิการ์
  - ผลการประเมินคุณภาพภายนอกของสถานศึกษาด้านผู้เรียนทุกมาตรฐานครั้งสุดท้าย โดยผลการประเมินมีค่าคะแนน ๓.๖๙ อยู่ในระดับคุณภาพดี
  - การแข่งขันประเภทสิ่งประดิษฐ์ ระดับภาค รองชนะเลิศอันดับ ๑ ชื่อผลงาน โฉลกผักเชียงดากิ่งสำเร็จรูป
  - ได้ระดับ ๔ ดาวในการประเมินสถานศึกษาโครงการดำเนินการบ่มเพาะผู้ประกอบการอาชีวศึกษาแบบครบวงจร สู่ความเป็นเลิศระดับชาติ ภาคเหนือ
- พ.ศ. ๒๕๖๒
- การแข่งขันกีฬาอาชีวะเกมส์ ระดับชาติ ครั้งที่ ๑๔ “ละโว้เกมส์” ได้รับรางวัลรองชนะเลิศอันดับที่ ๒ ในการแข่งขันบาสเก็ตบอลชาย-หญิง
  - ได้รับคัดเลือกให้เป็นสถานศึกษาคุณธรรมอาชีวศึกษาต้นแบบ
  - ได้รับรางวัลรองชนะเลิศอันดับ ๒ การประกวดวิจิตรตระการการกรรร้อยพานพุ่ม ระดับ ปวส. โครงการเย็บร้อย ค่อยจีบ ประดิษฐ์ใบตอง ระดับชาติ ครั้งที่ ๑๐
  - ได้รับรางวัลชมเชย การประกวดวิจิตรตระการการกรรร้อยเทียนชัยถวายพระ ประเภทประชาชนทั่วไป โครงการเย็บร้อย ค่อยจีบ ประดิษฐ์ใบตอง ระดับชาติ ครั้งที่ ๑๐



- ได้รับรางวัลชมเชย การประกวดวิจิตรตระการกรรกร้อยกระเช้าดอกไม้ ระดับ ปวช. โครงการ เย็บร้อย ค่อยจีบ ประดิษฐ์ใบตอง ระดับชาติ ครั้งที่ ๑๐
- วิทยาลัยอาชีวศึกษาเชียงราย ร่วมปฏิบัติหน้าที่ จัดเตรียมเครื่องเสวย และอาคารประทับพัก ในการประชุมวิชาการ องค์การเกษตรกรในอนาคตแห่งประเทศไทย ในพระราชูปถัมภ์สมเด็จพระเทพรัตนราชสุดาฯ สยามบรมราชกุมารี ระดับชาติ ครั้งที่ ๑๐
- พ.ศ. ๒๕๖๓ - เป็นผู้ประกอบคุณงามความดีด้วยการเสียสละเป็นอาสาสมัครร่วมปฏิบัติงาน “ครัวพระราชทาน อุปนายิกาผู้อำนวยการสภากาชาดไทย” ณ ลานหน้าพระบรมราชานุสาวรีย์พระบาทสมเด็จพระจุลจอมเกล้าเจ้าอยู่หัว ศาลากลางจังหวัดเชียงราย หลังแรก
- ได้รับรางวัลชนะเลิศ เหรียญทอง กีฬาเปตองชาย รุ่นอายุไม่เกิน ๑๘ ปีชาย ในการแข่งขันกีฬา ระหว่างโรงเรียนส่วนภูมิภาค ประจำปี ๒๕๖๓
- ได้รับรางวัลรองชนะเลิศอันดับ ๑ วิ่ง ๔๐๐ เมตร ในงานกีฬานักเรียน นักศึกษาแห่งชาติ ครั้งที่ ๔๒ ประจำปี ๒๕๖๔ รองคัดเลือกตัวแทนเขตการแข่งขันกีฬาที่ ๕
- ได้รับคัดเลือกเป็นสถานศึกษาต้นแบบ การพัฒนาชุดการเรียนการสอนออนไลน์ (online Course) ประจำปีงบประมาณ ๒๕๖๓
- ได้รับโล่ชูเกียรติผู้กระทำคุณประโยชน์ต่อกระทรวงวัฒนธรรม ประจำปีงบประมาณ ๒๕๖๓ จากรัฐมนตรีว่าการกระทรวงวัฒนธรรม
- ได้รับรางวัลครูดีศรีอาชีวะ ประจำปี พ.ศ. ๒๕๖๓ จากสำนักงานคณะกรรมการการอาชีวศึกษา
- ได้รับเครื่องหมายเชิดชูเกียรติ “ครูสตูดิ” จากคุรุสภา
- พ.ศ. ๒๕๖๔ - ได้รับรางวัลผู้นำการเปลี่ยนแปลงด้านน้ำ จากสำนักงานทรัพยากรน้ำแห่งชาติ สำนักนายกรัฐมนตรี ซึ่งได้รับการคัดเลือกโดยคณะกรรมการจากภาครัฐ ภาคประชาสังคม และ สื่อมวลชนในด้านน้ำกับประเพณี วัฒนธรรม ธรรมชาติและสิ่งแวดล้อม
- นายอภิวัฒน์ โนวุฒิ นักศึกษาสาขาวิชาการบริหารงานคหกรรมศาสตร์ ระดับประกาศนียบัตรวิชาชีพชั้นสูง (ปวส.) ได้รับรางวัลนักศึกษาพระราชทาน รางวัลชมเชย ระดับสถานศึกษาขนาดใหญ่ ปีการศึกษา ๒๕๖๓
- ได้รับรางวัลระดับนานาชาติ “The Third Prize and Excellence Award in ๒๐๒๑” โครงการประกวดนวัตกรรมการท่องเที่ยวนานาชาติสำหรับนักศึกษามหาวิทยาลัยจีน-อาเซียน (๒๐๒๑ China-ASEAN College Student International Tourism Innovation Competition) ของมหาวิทยาลัยการท่องเที่ยวกุ้ยหลิน (Guilin Tourism University) เมืองปักกิ่ง สาธารณรัฐประชาชนจีน จัดทำโดยนักศึกษาแผนกวิชาการท่องเที่ยวและแผนกวิชาเทคโนโลยีศิลปกรรม

### ๑.๓ ประวัติ ความเป็นมา และข้อมูลด้านอาคารสถานที่วิทยาลัยอาชีวศึกษาเชียงราย

#### ๑.๓.๑ ประวัติ ความเป็นมา ของวิทยาลัยอาชีวศึกษาเชียงราย

- ๑ กันยายน ๒๔๘๑ ตั้งโรงเรียนช่างทอผ้าเชียงราย สังกัดกองอาชีวศึกษา กรมวิชาการ กระทรวงธรรมการ
- พ.ศ. ๒๔๘๒ ย้ายมาตั้งเป็นเอกเทศ ณ ที่ตั้งวิทยาลัยฯ ปัจจุบัน ๖๗๐ ถนนธนาลัย ตำบลเวียง อำเภอเมือง จังหวัดเชียงราย
- พ.ศ. ๒๔๘๔ สังกัดกองโรงเรียนกรมอาชีวศึกษา กระทรวงศึกษาธิการ





- พ.ศ. ๒๕๕๐ เปลี่ยนชื่อเป็นโรงเรียนการช่างสตรีเชียงราย
- พ.ศ. ๒๕๕๕ สังกัดกองโรงเรียนการช่าง กรมอาชีวศึกษา กระทรวงศึกษาธิการ
- พ.ศ. ๒๕๑๕ สังกัดกองโรงเรียนกรมอาชีวศึกษา กระทรวงศึกษาธิการ
- พ.ศ. ๒๕๑๖ เปลี่ยนชื่อเป็นโรงเรียนอาชีวศึกษาเชียงราย กระทรวงศึกษาธิการ
- พ.ศ. ๒๕๑๙ ยกฐานะเป็นวิทยาลัยชื่อวิทยาลัยอาชีวศึกษาเชียงราย
- พ.ศ. ๒๕๒๐ สังกัดกองวิทยาลัย กรมอาชีวศึกษา กระทรวงศึกษาธิการ
- พ.ศ. ๒๕๒๓ แยกจากวิทยาลัยอาชีวศึกษาเชียงราย เขต ๑ ตั้งเป็นวิทยาลัยใหม่ แต่ใช้ชื่อเดิมว่า “วิทยาลัยอาชีวศึกษาเชียงราย” สังกัดกองวิทยาลัยอาชีวศึกษา กรมอาชีวศึกษากระทรวงศึกษาธิการ
- พ.ศ. ๒๕๒๔ เปิดสอนระดับ ปวช. แผนกวิจิตรศิลป์
- พ.ศ. ๒๕๒๖ เปิดสอนระดับ ปวส. แผนกบัญชี แผนกผ้า แผนกอาหาร
- พ.ศ. ๒๕๒๙ เปิดสอนระดับ ปวส. แผนกคหกรรม
- พ.ศ. ๒๕๓๕ เปิดสอน ปวช. แผนกถ่ายภาพ และปวท. แผนกธุรกิจโรงแรม
- พ.ศ. ๒๕๓๘ เปิดสอน ปวส. สาขาวิชาการบัญชี และสาขาวิชาการตลาด (ภาคสมทบ) รับจากผู้จบการศึกษา ระดับ ปวช.
- พ.ศ. ๒๕๓๙ เปิดสอน ปวส. สาขาวิชาการเลขานุการ (ระบบปกติ) และ ปวช. สาขาวิชาการโรงแรม (ทวิภาคี) สาขาวิชาพาณิชยการ กลุ่มวิชาธุรกิจค้าปลีก (ทวิภาคี)
- พ.ศ. ๒๕๔๐ เปิดสอนระดับ ปวส. ระบบภาคสมทบ สาขาวิชาการบัญชีและสาขาวิชาคอมพิวเตอร์ธุรกิจ, และระดับปวส. สาขาวิชาประติมากรรมไทย
- พ.ศ. ๒๕๔๑ เปิดสอนระดับ ปวช. ระบบสะสมหน่วยกิต สาขาวิชาพาณิชยการ และระดับ ปวส. สาขาวิชาพิมพ์สกรีน
- พ.ศ. ๒๕๔๒ เปิดสอนระดับ ปวช. ระบบทวิภาคี กลุ่มวิชาธุรกิจหนังสือพิมพ์และสิ่งพิมพ์, และระดับ ปวส. ระบบปกติ สาขาวิชาจิตรกรรมสากลและสาขาวิชาเทคโนโลยีการถ่ายภาพและวิดีโอ
- พ.ศ. ๒๕๔๓ เปิดสอน ระดับ ปวส. ระบบปกติ สาขาวิชาการพิมพ์สกรีน
- พ.ศ. ๒๕๔๔ เปิดสอน ระดับ ปวส. ระบบปกติ สาขาอุตสาหกรรมการท่องเที่ยว
- พ.ศ. ๒๕๔๖ เปิดสอน ระดับ ปวช. สาขาวิชาเทคโนโลยีศิลปกรรม
- พ.ศ. ๒๕๔๙ เปิดสอน ระดับ ปวส. สาขาวิชาเทคโนโลยีสารสนเทศ
- พ.ศ. ๒๕๕๐ เปิดสอน ระดับ ปวส. สาขาวิชาคอมพิวเตอร์กราฟิก ประเภทวิชาศิลปกรรม
- พ.ศ. ๒๕๕๖ เปิดสอนระดับปริญญาตรี สายปฏิบัติการเทคโนโลยีบัณฑิต สาขาวิชาการท่องเที่ยว (ต่อเนื่อง) และเปิดสอนระดับ ปวส. สาขาการจัดการโลจิสติกส์ ระบบทวิภาคี
- พ.ศ. ๒๕๕๘ เปิดสอนระดับปริญญาตรี สายปฏิบัติการเทคโนโลยีบัณฑิต สาขาวิชาการเทคโนโลยีอาหาร และโภชนาการ (ต่อเนื่อง)
- พ.ศ. ๒๕๕๙ เปิดสอนระดับปริญญาตรี สายปฏิบัติการเทคโนโลยีบัณฑิต สาขาวิชาการบัญชี (ต่อเนื่อง)
- ปัจจุบันวิทยาลัยอาชีวศึกษาเชียงราย สังกัดสถาบันการอาชีวศึกษาภาคเหนือ ๒ สำนักงานคณะกรรมการการอาชีวศึกษา โดยจัดการเรียนการสอน ๓ หลักสูตร ดังนี้
๑. ระดับประกาศนียบัตรวิชาชีพ (ปวช.) เปิดสอนในสาขาวชิชาดังนี้



- ๑.๑ สาขาวิชาแฟชั่นและสิ่งทอ
- ๑.๒ สาขาวิชาอาหารและโภชนาการ
- ๑.๓ สาขาวิชาคหกรรมเพื่อการโรงแรม
- ๑.๔ สาขาวิชาจิตรศิลป์
- ๑.๕ สาขาวิชาการออกแบบ
- ๑.๖ สาขาวิชาเทคโนโลยีศิลปกรรม
- ๑.๗ สาขาวิชาการบัญชี
- ๑.๘ สาขาวิชาการตลาด
- ๑.๙ สาขาวิชาการเลขานุการ
- ๑.๑๐ สาขาวิชาคอมพิวเตอร์ธุรกิจ
- ๑.๑๑ สาขาวิชาเทคโนโลยีสารสนเทศ
- ๑.๑๒ สาขาวิชาการโรงแรม
- ๑.๑๓ สาขาวิชาการท่องเที่ยว
๒. ระดับประกาศนียบัตรวิชาชีพชั้นสูง (ปวส.) เปิดสอนในสาขาวิชาดังนี้
  - ๒.๑ สาขาวิชาเทคโนโลยีออกแบบเสื้อผ้าแฟชั่น
  - ๒.๒ สาขาวิชาอาหารและโภชนาการ
  - ๒.๓ สาขาวิชาเทคโนโลยีสารสนเทศ
  - ๒.๔ สาขาวิชาคหกรรมเพื่อการโรงแรม
  - ๒.๕ สาขาวิชาจิตรศิลป์
  - ๒.๖ สาขาวิชาเทคโนโลยีศิลปกรรม
  - ๒.๗ สาขาวิชาการบัญชี
  - ๒.๘ สาขาวิชาการตลาด
  - ๒.๙ สาขาวิชาการท่องเที่ยว
  - ๒.๑๐ สาขาวิชาการเลขานุการ
  - ๒.๑๑ สาขาวิชาเทคโนโลยีธุรกิจดิจิทัล
  - ๒.๑๒ สาขาวิชาการโรงแรม
  - ๒.๑๓ สาขาวิชาการตลาด (ทวิภาคี)
  - ๒.๑๔ สาขาวิชาอาหารและโภชนาการ (ทวิภาคี)
  - ๒.๑๕ สาขาวิชาการโรงแรม (ทวิภาคี)
  - ๒.๑๖ สาขาวิชาการจัดการโลจิสติกส์ (ทวิภาคี)
- ๓.ระดับปริญญาตรี เปิดสอนในสาขาวิชา ดังนี้
  - ๓.๑ เทคโนโลยีบัณฑิต สาขาวิชาการท่องเที่ยว
  - ๓.๒ เทคโนโลยีบัณฑิต สาขาวิชาการบัญชี
  - ๓.๓ เทคโนโลยีบัณฑิต สาขาวิชาเทคโนโลยีอาหารและโภชนาการ



### ๑.๓.๒ ข้อมูลด้านอาคารสถานที่

ชื่อสถานศึกษา : วิทยาลัยอาชีวศึกษาเชียงราย

ชื่อภาษาอังกฤษ : Chiangrai Vocational College

ที่ตั้งสถานศึกษา : เลขที่ ๖๗๐ ถนนธนาลัย ตำบลเวียง อำเภอเมืองเชียงราย จังหวัดเชียงราย  
รหัสไปรษณีย์ ๕๗๐๐๐

โทรศัพท์ : ๐-๕๓๗๑-๓๐๓๖

โทรสาร : ๐-๕๓๗๑-๑๕๖๑

เว็บไซต์ : <http://www.cvc.ac.th>

อีเมล : saraban@cvc.ac.th

### ดอกไม้ประจำวิทยาลัยอาชีวศึกษาเชียงราย

ดอกชมพูพันธุ์ทิพย์

### สีประจำวิทยาลัยอาชีวศึกษาเชียงราย

น้ำเงิน-ฟ้า

### ตราประจำวิทยาลัยอาชีวศึกษาเชียงราย



### เนื้อที่ของสถานศึกษา

แปลงที่ ๑ : เนื้อที่ ๘ ไร่ ๒ งาน ๖.๓ ตารางวา วิทยาลัยอาชีวศึกษาเชียงราย ตั้งอยู่ที่ถนนธนาลัย  
อำเภอเมือง จังหวัดเชียงราย ๕๗๐๐๐

ทิศเหนือ ติด ถนนอุตรกิจ

ทิศใต้ ติด ถนนธนาลัย

ทิศตะวันออก ติด ที่เอกชน

ทิศตะวันตก ติด ที่เอกชน

มีอาคาร รวมทั้งสิ้น ๙ หลัง มีห้องทั้งสิ้น ๑๔๔ ห้อง ได้แก่

๑. อาคารเรียนและสำนักงาน (อาคาร ๑)	จำนวน ๑ หลัง ๑๘ ห้อง
๒. อาคารเรียนประเภทวิชาคหกรรม (อาคาร ๒)	จำนวน ๑ หลัง ๔ ห้อง
๓. อาคารเรียนประเภทวิชาบริหารธุรกิจ (อาคาร ๓)	จำนวน ๑ หลัง ๑๑ ห้อง
๔. อาคารเรียนประเภทวิชาศิลปกรรม (อาคาร ๔)	จำนวน ๑ หลัง ๑๒ ห้อง
๕. อาคารเรียนประเภทวิชาคหกรรมและโรงอาหาร (อาคาร ๕)	จำนวน ๑ หลัง ๑๑ ห้อง
๖. อาคารเรียนและสำนักงาน (อาคาร ๖)	จำนวน ๑ หลัง ๑๘ ห้อง
๗. อาคารปฏิบัติการโรงแรมและท่องเที่ยว (อาคาร ๗)	จำนวน ๑ หลัง ๑๙ ห้อง
๘. อาคารปฏิบัติการและหอพัก (อาคาร ๘)	จำนวน ๑ หลัง ๔๕ ห้อง
๙. อาคารวิทยบริการ (อาคาร ๙)	จำนวน ๑ หลัง ๖ ห้อง



แผนผังวิทยาลัยอาชีวศึกษาเชียงราย



รายละเอียดประกอบผังบริเวณวิทยาลัยอาชีวศึกษาเชียงราย

- |                                       |  |                                     |
|---------------------------------------|--|-------------------------------------|
| ๑. อาคารเรียนและสำนักงาน              | ๒. อาคารเรียนประเภทวิชาคหกรรม            | ๓. อาคารเรียนประเภทวิชาบริหารธุรกิจ |
| ๔. อาคารเรียนประเภทวิชาศิลปกรรม       | ๕. อาคารเรียนประเภทวิชาคหกรรมและโรงอาหาร | ๖. อาคารเรียนและสำนักงาน            |
| ๗. อาคารปฏิบัติการโรงแรมและท่องเที่ยว | ๘. อาคารปฏิบัติการและหอพัก               | ๙. อาคารวิทยบริการ                  |
| ๑๐. อาคารฝึกประสบการณ์วิชาชีพ         | ๑๑. ห้องน้ำ-ห้องส้วม (เฮือนสุขาวดี)      | ๑๒. ห้องพยาบาล                      |
| ๑๓. ห้ององค์การนักวิชาชีพ ฯ           | ๑๔. ศาลพระภูมิ                           | ๑๕. องค์พระวิษณุกรรม                |
| ๑๖. ลานอเนกประสงค์                    | ๑๗. สนามวอลเลย์บอล                       | ๑๘. ศาลาพระพุทธรูป                  |
| ๑๙. เสาธง                             | ๒๐. โรงอาหาร                             | ๒๑. โรงขยะ                          |
| ๒๒. โรงรถ                             | ๒๓. อาคารปฏิบัติการชมพูพันธ์ทิพย์        | ๒๔. ป้อมยาม                         |
| ๒๕. สระน้ำ                            | ๒๖. ศาลา                                 |                                     |



แปลงที่ ๒ : เนื้อที่ ๔ ไร่ ๑ งาน ๑๐ ตารางวา บ้านพักของครูวิทยาลัยอาชีวศึกษาเชียงรายเป็นที่ของ  
ราชพัสดุ ทะเบียนที่ ขร.๔๓ ตั้งอยู่ที่ถนนไกรสรสิทธิ์ อำเภอเมือง จังหวัดเชียงราย ๕๗๐๐๐  
มีอาคาร รวมทั้งสิ้น ๔ หลัง มีห้องทั้งสิ้น ๓๐ ห้อง ได้แก่

- |                                     |                      |
|-------------------------------------|----------------------|
| ๑. บ้านพักครูแบบแฟลต ๒ ชั้น ๕ ยูนิต | จำนวน ๑ หลัง ๕ ห้อง  |
| ๒. บ้านพักครูแบบแฟลต ๒ ชั้น ๖ ยูนิต | จำนวน ๑ หลัง ๖ ห้อง  |
| ๓. บ้านพักครูแบบแฟลต ๔ ชั้น         | จำนวน ๑ หลัง ๑๔ ห้อง |
| ๔. บ้านพักผู้บริหารวิทยาลัย         | จำนวน ๑ หลัง         |

แผนผังบ้านพักของครูวิทยาลัยอาชีวศึกษาเชียงราย

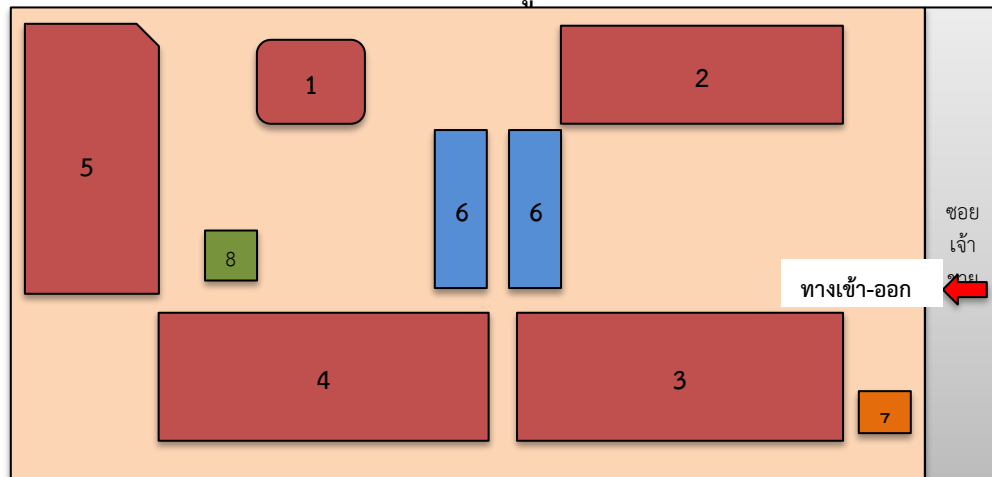

รายละเอียดประกอบแผนผังบ้านพักของครูวิทยาลัยอาชีวศึกษาเชียงราย

- |                                     |                                     |
|-------------------------------------|-------------------------------------|
| ๑) บ้านพักผู้บริหารวิทยาลัย         | ๒) บ้านพักครูแบบแฟลต ๔ ชั้น         |
| ๓) บ้านพักครูแบบแฟลต ๒ ชั้น ๕ ยูนิต | ๔) บ้านพักครูแบบแฟลต ๒ ชั้น ๖ ยูนิต |
| ๕) โรงเก็บของ                       | ๖) โรงรถ                            |
| ๗) ศาลพระภูมิ                       | ๘) ศาลา                             |



๑.๔ แผนภูมิโครงสร้างการบริหารของสถานศึกษา วิทยาลัยอาชีวศึกษาเชียงราย

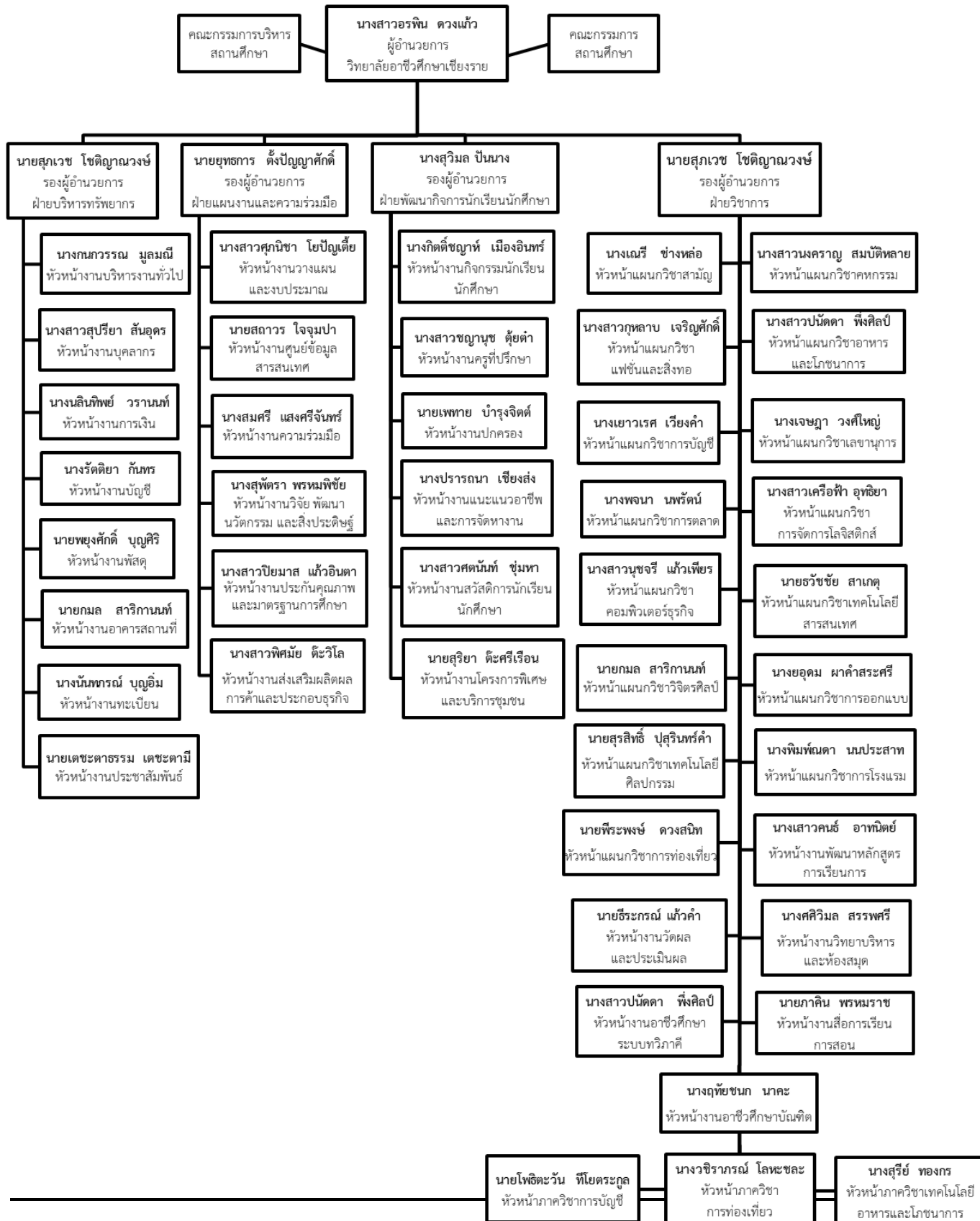



## ๑.๕ อัตรากำลังและจำนวนนักศึกษาปีงบประมาณ พ.ศ. ๒๕๖๔

อัตรากำลัง ปี ๒๕๖๔ ข้อมูล ณ วันที่ ๑ ธันวาคม ๒๕๖๓ (ข้อมูลจากงานบุคลากร)

## ๑.๕.๑ อัตรากำลังของ วิทยาลัยอาชีวศึกษาเชียงราย มีบุคลากรทั้งสิ้น ๑๗๒ คน

ก. ข้าราชการ	๖๖	คน	
๑. ผู้บริหาร		๔	คน
๒. ข้าราชการครู		๖๒	คน
๓. ข้าราชการพลเรือน		-	คน
ข. ลูกจ้างประจำ	๔	คน	
๑. ทำหน้าที่สอน		-	คน
๒. ทั่วไป/สนับสนุน		๔	คน
ค. พนักงานราชการ	๗	คน	
๑. ทำหน้าที่สอน		๖	คน
๒. ทั่วไป/สนับสนุน		๑	คน
ง. ลูกจ้างชั่วคราว	๙๕	คน	
๑. ทำหน้าที่สอน		๕๐	คน
๒. ทั่วไป/สนับสนุน		๔๕	คน
จ. มีข้าราชการ/ มาช่วยราชการ		-	คน
ฉ. มีข้าราชการ/ลูกจ้าง ไปช่วยราชการ		-	คน
ช. มีอัตราว่าง ไม่มีคนครอง		-	คน
๑. ข้าราชการ		-	คน
๒. ลูกจ้างประจำ		-	คน

## ๑.๕.๒ ข้อมูลบุคลากร จำแนกตามวุฒิการศึกษา

- ต่ำกว่า ม.๖	๑๕	คน
- ปวช./ม.๖	๓	คน
- ปวส./อนุปริญญาตรี	๑๖	คน
- ปริญญาตรี	๙๕	คน
- ปริญญาโท	๓๙	คน
- ปริญญาเอก	๕	คน

รวม ๑๗๓ คน

## ๑.๕.๓ ข้อมูลลูกจ้างชั่วคราว จำแนกตามแหล่งเงินที่จ้าง

- จ้างด้วยงบบุคลากร	๗๔	คน
- จ้างด้วยงบเงินอุดหนุน	๓๗	คน
- จ้างด้วยเงินรายได้ (บกศ.)	๕๖	คน
- จ้างด้วยเงินอื่น ๆ	๖	คน

รวม ๑๗๓ คน



## ๑.๖. ข้อมูลนักเรียน นักศึกษาของวิทยาลัยอาชีวศึกษาเชียงราย

## ๑.๖.๑ จำนวนนักเรียน ระดับประกาศนียบัตรวิชาชีพ (ปวช.) (ข้อมูลจากงานทะเบียน)

## ปีการศึกษา ๒/๒๕๖๓

ลำดับ	สาขาวิชา	ปวช.๑	ปวช.๒	ปวช.๓
๑.	สาขาวิชาแฟชั่นและสิ่งทอ	๑๙	๒๓	๒๐
๒.	สาขาวิชาอาหารและโภชนาการ	๑๗๕	๑๖๙	๑๔๖
๓.	สาขาวิชาคหกรรม	๑๗	๓๑	๒๑
๔.	สาขาวิชาจิตรศิลป์	๑๗	๑๑	๑๕
๕.	สาขาวิชาการออกแบบ	๑๓	๘	๑๕
๖.	สาขาวิชาเทคโนโลยีศิลปกรรม	๒๒	๒๑	๒๑
๗.	สาขาวิชาบัญชี	๘๓	๑๑๒	๑๐๖
๘.	สาขาวิชาการตลาด	๕๑	๖๐	๕๑
๙.	สาขาวิชาเลขานุการ	๑๑	๑๐	๕
๑๐.	สาขาวิชาคอมพิวเตอร์ธุรกิจ	๔๔	๖๓	๕๖
๑๑.	สาขาวิชาเทคโนโลยีสารสนเทศ	๕๐	๓๔	๕๖
๑๒.	สาขาวิชาการโรงแรม	๖๙	๖๔	๔๓
๑๓.	สาขาวิชาการท่องเที่ยว	๗๑	๗๙	๕๕
รวม		๖๔๒	๖๘๕	๖๑๐

## ปีการศึกษา ๑/๒๕๖๔

ลำดับ	สาขาวิชา	ปวช.๑	ปวช.๒	ปวช.๓
๑.	สาขาวิชาแฟชั่นและสิ่งทอ	๒๔	๓๐	๒๒
๒.	สาขาวิชาอาหารและโภชนาการ	๑๕๕	๑๔๕	๑๕๙
๓.	สาขาวิชาคหกรรมเพื่อการโรงแรม	๑๖	๒๘	๒๙
๔.	สาขาวิชาจิตรศิลป์	๒๗	๑๓	๑๑
๕.	สาขาวิชาการออกแบบ	๕	๒๒	๘
๖.	สาขาวิชาเทคโนโลยีศิลปกรรม	๒๒	๑๗	๒๐
๗.	สาขาวิชาบัญชี	๖๗	๙๔	๑๐๘
๘.	สาขาวิชาการตลาด	๖๗	๒๘	๕๗
๙.	สาขาวิชาเลขานุการ	๑๙	๒๓	๑๑
๑๐.	สาขาวิชาคอมพิวเตอร์ธุรกิจ	๕๑	๓๐	๖๐
๑๑.	สาขาวิชาเทคโนโลยีสารสนเทศ	๔๔	๒๐	๓๒
๑๒.	สาขาวิชาการโรงแรม	๔๕	๔๙	๖๒
๑๓.	สาขาวิชาการท่องเที่ยว	๕๖	๗๑	๗๓
รวม		๕๙๘	๕๗๐	๖๕๒





๑.๖.๒ จำนวนนักศึกษา ระดับประกาศนียบัตรวิชาชีพชั้นสูง (ปวส.) (ข้อมูลจากงานทะเบียน)  
ปีการศึกษา ๒/๒๕๖๓

ลำดับ	สาขาวิชา	ปวส.๑	ปวส.๒
๑.	สาขาวิชาแฟชั่นและสิ่งทอ	๙	๑๒
๒.	สาขาวิชาอาหารและโภชนาการ	๗๕	๘๗
๓.	สาขาวิชาคหกรรม	๑๓	๖
๔.	สาขาวิชาจิตรศิลป์	๑๒	๑๔
๕.	สาขาวิชาเทคโนโลยีศิลปกรรม	๒๐	๑๗
๖.	สาขาวิชาบัญชี	๑๐๓	๑๓๙
๗.	สาขาวิชาการตลาด	๒๘	๒๓
๘.	สาขาวิชาจัดการสำนักงาน	๑๒	๑๔
๙.	สาขาวิชาคอมพิวเตอร์ธุรกิจ	๖๐	๓๔
๑๐.	สาขาวิชาเทคโนโลยีสารสนเทศ	๒๗	๒๓
๑๑.	สาขาวิชาการโรงแรม	๒๔	๔๐
๑๒.	สาขาวิชาการท่องเที่ยว	๕๑	๔๖
๑๓.	สาขาวิชาอาหารและโภชนาการ(ทวิฯ)	๗๔	๕๔
๑๔.	สาขาวิชาการตลาด(ทวิฯ)	๗	๑๔
๑๕.	สาขาวิชาการจัดการธุรกิจค้าปลีก(ทวิฯ)	๖	๓๒
๑๖.	สาขาวิชาโลจิสติกส์(ทวิฯ)	๓๑	๔๑
๑๗.	สาขาวิชาการโรงแรม(ทวิฯ)	๑๙	๑๕
<b>รวม</b>		<b>๕๖๘</b>	<b>๖๑๑</b>

## ปีการศึกษา ๑/๒๕๖๔

ลำดับ	สาขาวิชา	ปวส.๑	ปวส.๒
๑.	สาขาวิชาเทคโนโลยีผ้าและเครื่องแต่งกาย	๘	๘
๒.	สาขาวิชาอาหารและโภชนาการ	๗๔	๖๗
๓.	สาขาวิชาคหกรรมเพื่อการโรงแรม	๑๓	๑๑
๔.	สาขาวิชาจิตรศิลป์	๘	๙
๕.	สาขาวิชาเทคโนโลยีศิลปกรรม	๑๒	๑๘
๖.	สาขาวิชาบัญชี	๑๑๒	๙๒
๗.	สาขาวิชาการตลาด	๓๒	๒๕
๘.	สาขาวิชาการจัดการสำนักงาน	๑๖	๑๒
๙.	สาขาวิชาเทคโนโลยีธุรกิจดิจิทัล	๕๑	๕๕
๑๐.	สาขาวิชาเทคโนโลยีสารสนเทศ	๕๒	๒๕



ลำดับ	สาขาวิชา	ปวส.๑	ปวส.๒
๑๑.	สาขาวิชาการโรงแรม	๙	๒๓
๑๒.	สาขาวิชาการท่องเที่ยว	๓๙	๔๗
๑๓.	สาขาวิชาอาหารและโภชนาการ (ทวิภาคี)	๕๓	๖๙
๑๔.	สาขาวิชาการตลาด (ทวิภาคี)	๒๑	๑๒
๑๕.	สาขาวิชาการจัดการโลจิสติกส์ (ทวิภาคี)	๓๕	๒๙
๑๖.	สาขาวิชาการโรงแรม (ทวิภาคี)	๑๕	๑๖
รวม		๕๕๐	๕๑๘

๑.๖.๓ จำนวนนักศึกษา ระดับปริญญาตรี หลักสูตรเทคโนโลยีบัณฑิต (ทล.บ.) (ข้อมูลจากงานทะเบียน)

ปีการศึกษา ๒/๒๕๖๓

ลำดับ	สาขาวิชา	ปีที่ ๑	ปีที่ ๒
๑.	สาขาวิชาเทคโนโลยีอาหาร	๕๐	๔๘
๒.	สาขาวิชาบัญชี	๑๙	๒๙
๓.	สาขาวิชาการท่องเที่ยว	๒๖	๑๐
รวม		๙๕	๘๗

ปีการศึกษา ๑/๒๕๖๔

ลำดับ	สาขาวิชา	ปีที่ ๑	ปีที่ ๒
๑.	สาขาวิชาเทคโนโลยีอาหารและโภชนาการ	๔๓	๔๗
๒.	สาขาวิชาการบัญชี	๒๕	๑๙
๓.	สาขาวิชาการท่องเที่ยว	๑๕	๒๕
รวม		๘๓	๙๑



## ๑.๗ สรุปผลการใช้จ่ายเงิน ปีที่ผ่านมา (ปีงบประมาณ พ.ศ. ๒๕๖๔)

รายการค่าใช้จ่าย/รายการตาม งบประมาณ	ค่าใช้จ่ายตามแผนปฏิบัติการ (ปี 2564) แหล่งเงิน ผลผลิต/โครงการ							รวมทั้งสิ้น เป็นเงิน
	งบประมาณ					เงินอุดหนุน	เงินรายได้ (บกศ.)	
	ผลผลิต			เฉพาะทาง	รวม			
	ปวช.	ปวส.	ระยะสั้น					
<b>- งบบุคลากร</b>	-	-	-	-	1,815,940	5,078,516	6,693,369	13,587,525
ค่าตอบแทนพนักงานราชการ				1,815,940	1,815,940	-	-	1,815,940
ค่าจ้างชั่วคราวครูจ้างสอน					-	2,441,962	4,153,103	6,595,065
ค่าจ้างชั่วคราวบุคลากรทางการศึกษา					-	2,636,254	2,540,266	5,176,520
<b>- งบดำเนินงาน</b>	782,032	3,632,612	-	1,172,640	5,587,284	6,246,891	5,133,638	16,967,813
<b>- ค่าตอบแทน</b>	594,800	1,993,450	-	867,330	3,455,580	601,050	2,503,190	6,559,820
ค่าตอบแทนสอน	594,800	1,993,450		788,330	3,376,580	2,453,770	2,302,220	8,132,570
ค่าธุรการนอกเวลา				79,000	79,000	601,050	10,170	690,220
ค่าตอบแทนวิทยากร					-	-	133,800	133,800
ค่าตอบแทนล่วงเวลา					-	-	57,000	57,000
ค่าตอบแทนอื่น					-	-	-	-
<b>- ค่าใช้สอย</b>	-	-	-	305,310	305,310	798,028	2,202,949	3,306,287
ค่าใช้จ่ายในการเดินทางไปราชการ				238,510	238,510	167,501	352,925	758,936
เงินสมทบเข้ากองทุนประกันสังคม				66,800	66,800	191,786	183,849	442,435
ค่าจ้างเหมาทำความสะอาดห้องน้ำ					-	-	287,920	287,920
ค่าจ้างเหมาบำรุงรักษาลิฟท์					-	68,480	183,238	251,718
ค่าจ้างเหมาบำรุงรักษา เครื่องปรับอากาศ					-	65,000	29,650	94,650
ค่าบริการเก็บขยะ/สุบสิ่งปฏิกูล					-	-	71,550	71,550
ค่าประกันอุบัติเหตุนักเรียน นักศึกษา					-	-	673,340	673,340
ค่าบำรุงรักษาหม้อแปลง					-	30,204	-	30,204
ค่าจ้างเหมาบริการ					-	-	249,650	249,650
ค่าซ่อมแซมสิ่งก่อสร้าง					-	56,100	48,936	105,036
ค่าซ่อมแซมวัสดุ/ครุภัณฑ์					-	117,207	-	117,207
ค่าซ่อมแซมยานพาหนะ/ขนส่ง					-	100,800	800	101,600
ค่าประกันภัยรถยนต์					-	-	40,550	40,550
ค่าใช้จ่ายอื่น ๆ					-	950	80,541	81,491
<b>- ค่าวัสดุ</b>	187,232	661,694	-	-	848,926	2,472,159	425,534	3,746,619
วัสดุสำนักงาน	10,650	3,844			14,494	785,396	50,672	850,562
วัสดุเชื้อเพลิงและหล่อลื่น		44,133			44,133	116,267	-	160,400
วัสดุก่อสร้าง					-	78,280	-	78,280
วัสดุไฟฟ้าและวิทยุ	240	1,130			1,370	27,659	5,344	34,373
วัสดุโฆษณาและเผยแพร่					-	1,370	3,880	5,250
วัสดุหนังสือ วารสาร และตำรา					-	52,084	-	52,084
วัสดุคอมพิวเตอร์					-	31,590	28,150	59,740
วัสดุยานพาหนะและขนส่ง					-	52,654	200	52,854
วัสดุเกษตร					-	1,976	-	1,976
วัสดุงานบ้านงานครัว					-	163,055	28,478	191,533



รายการค่าใช้จ่าย/รายการจ่ายตาม งบประมาณ	ค่าใช้จ่ายตามแผนปฏิบัติการ (ปี 2564) แหล่งเงิน ผลผลิต/โครงการ							รวมทั้งสิ้น เป็นเงิน
	งบประมาณ					เงินอุดหนุน	เงินรายได้ (บคส.)	
	ผลผลิต			เฉพาะทาง	รวม			
	ปวช.	ปวส.	ระยะสั้น					
วัสดุดอกไม้และพวงมาลัย					-	6,848	1,000	7,848
วัสดุผ้าและเครื่องแต่งกาย					-	-	1,770	1,770
วัสดุวิทยาศาสตร์และการแพทย์					-	10,000	1,772	11,772
วัสดุอื่นๆ					-	53,834	99,723	153,557
วัสดุการศึกษา (วัสดุฝึก)	176,342	612,587			788,929	1,091,146	204,545	2,084,620
<b>- ค่าสาธารณูปโภค</b>	<b>-</b>	<b>977,468</b>	<b>-</b>	<b>-</b>	<b>977,468</b>	<b>2,375,654</b>	<b>1,965</b>	<b>3,355,087</b>
ค่าน้ำประปา		301,455			301,455	282,820	-	584,275
ค่าไฟฟ้า		662,813			662,813	1,809,202	-	2,472,015
ค่าโทรศัพท์		5,378			5,378	35,028	1,965	42,371
ค่าไปรษณีย์		7,822			7,822	23,904	-	31,726
ค่าบริการอินเทอร์เน็ต					-	224,700	-	224,700
<b>- งบลงทุน</b>	<b>-</b>	<b>-</b>	<b>-</b>	<b>-</b>	<b>-</b>	<b>-</b>	<b>912,865</b>	<b>9,204,753</b>
<b>- ครุภัณฑ์</b>	<b>-</b>	<b>-</b>	<b>-</b>	<b>-</b>	<b>-</b>	<b>-</b>	<b>445,820</b>	<b>445,820</b>
เครื่องปั้นโอศกริม					-	-	100,000	100,000
ค่าจ้างเหมาทำความสะอาดผ้าปู					-	-	9,600	9,600
ค่าจ้างเหมาติดตั้งระบบแก๊ส					-	-	15,780	15,780
ตู้บานเลื่อนกระจก					-	-	19,960	19,960
ฝาครอบ KB5					-	-	2,400	2,400
โตะพับเอนกประสงค์					-	-	1,500	1,500
เบาะรองนั่ง					-	-	700	700
เก้าอี้ไม้					-	-	56,000	56,000
หุ้ไฟฟ้าเบอร์					-	-	36,605	36,605
ค่าจ้างเหมาปรับปรุงห้องปฏิบัติการ					-	-	15,000	15,000
โทรทัศน์สมาร์ททีวี					-	-	40,980	40,980
เครื่องพิมพ์ดอทเมตริกซ์					-	-	8,990	8,990
เครื่องพิมพ์อิงค์เจ็ท					-	-	7,800	7,800
เครื่องสำรองไฟ					-	-	11,160	11,160
เครื่องคอมพิวเตอร์					-	-	82,445	82,445
ตู้เลื่อนบานกระจก					-	-	11,000	11,000
เครื่องพิมพ์เลเซอร์					-	-	25,900	25,900
<b>- สิ่งก่อสร้าง</b>	<b>-</b>	<b>-</b>	<b>-</b>	<b>-</b>	<b>-</b>	<b>-</b>	<b>-</b>	<b>-</b>
<b>- งบเงินอุดหนุน</b>	<b>-</b>	<b>-</b>	<b>-</b>	<b>-</b>	<b>-</b>	<b>24,344,340</b>	<b>-</b>	<b>24,344,340</b>
สนับสนุนการจัดการศึกษาตั้งแต่ระดับ อนุบาลจนจบการศึกษาขั้นพื้นฐาน (15 ปี)					-	-	-	
- ค่าหนังสือเรียน					-	3,818,000	-	3,818,000
- ค่าอุปกรณ์การเรียน					-	878,140	-	878,140
- ค่าเครื่องแบบนักเรียน					-	1,701,000	-	1,701,000



รายการค่าใช้จ่าย/รายการตาม งบประมาณ	ค่าใช้จ่ายตามแผนปฏิบัติการ (ปี 2564) แหล่งเงิน ผลผลิต/โครงการ							รวมทั้งสิ้น เป็นเงิน
	งบประมาณ					เงินอุดหนุน	เงินรายได้ (บกศ.)	
	ผลผลิต			เฉพาะทาง	รวม			
	ปวช.	ปวส.	ระยะสั้น					
- กิจกรรมพัฒนาคุณภาพผู้เรียน					-	1,813,550	-	1,813,550
- ค่าจัดการเรียนการสอน					-	9,708,150	-	9,708,150
ทุนการศึกษาเฉลิมราชกุมารี					-	282,500	-	282,500
ค่าใช้จ่ายในการบริหารราชการ					-	5,972,150	-	5,972,150
โครงการสร้างองค์ความรู้เพื่อถ่ายทอดฯ					-	171,000	-	171,000
<b>- งบรายจ่ายอื่น</b>	<b>-</b>	<b>-</b>	<b>-</b>	<b>-</b>	<b>6,891,500</b>			<b>6,891,500</b>
โครงการอาชีวะด้านยาเสพติด					40,000	-	-	40,000
โครงการพัฒนาศักยภาพผู้เรียนในการ เป็นผู้ประกอบการ					190,000	-	-	190,000
โครงการขับเคลื่อนความร่วมมือการ จัดการอาชีวศึกษาภาครัฐและเอกชน					91,000	-	-	91,000
โครงการพัฒนาความร่วมมือเพื่อพัฒนา อาชีวศึกษาไทยกับต่างประเทศ					500,000	-	-	500,000
โครงการพัฒนาความร่วมมือ อาชีวศึกษาสู่มาตรฐานนานาชาติ					160,000	-	-	160,000
โครงการจัดการศึกษาเรียนร่วม หลักสูตรอาชีวศึกษาและมัธยมศึกษา ตอนปลาย (ทวิศึกษา)					945,000	-	-	945,000
โครงการฝึกอบรมวิชาชีพระยะสั้นฐาน สมรรถนะ					104,000	-	-	104,000
โครงการส่งเสริมและพัฒนาการจัด กระบวนการเรียนรู้โดยรูปแบบการวิจัย เป็นฐาน (RBL)					35,000	-	-	35,000
โครงการพัฒนาศูนย์ความเป็นเลิศ ทางการอาชีวศึกษา (Excellent Center)					1,900,000	-	-	1,900,000
โครงการเสริมสร้างและพัฒนาศักยภาพ ครูและบุคลากรทางการศึกษา (Excellent Teacher 4.0)					30,000	-	-	30,000
โครงการพัฒนาทักษะภาษาอังกฤษ					74,900	-	-	74,900
โครงการบูรณาการการพัฒนาทักษะ วิชาชีพกับการเสริมสร้างคุณลักษณะ อันพึงประสงค์ของผู้เรียนอาชีวศึกษา (Fix it = จิตอาสา)					355,500	-	-	355,500
โครงการลดปัญหาการออกกลางคัน					17,000	-	-	17,000
โครงการยกระดับการจัดการเรียน การสอนในสถานศึกษาอาชีวศึกษา สู่มาตรฐานอาเซียน					591,700	-	-	591,700
โครงการพัฒนาทักษะการเรียนรู้ผู้เรียน เพื่อการดำรงชีวิตในศตวรรษ 21					355,000	-	-	355,000
โครงการส่งเสริมการพัฒนาทักษะ อาชีพให้กับผู้เรียนตามนโยบายลดเวลา เรียน เพิ่มเวลารู้					210,000	-	-	210,000



รายการค่าใช้จ่าย/รายการจ่ายตามงบประมาณ	ค่าใช้จ่ายตามแผนปฏิบัติการ (ปี 2564) แหล่งเงิน ผลผลิต/โครงการ							รวมทั้งสิ้นเป็นเงิน
	งบประมาณ					เงินอุดหนุน	เงินรายได้ (บกศ.)	
	ผลผลิต			เฉพาะทาง	รวม			
	ปวช.	ปวส.	ระยะสั้น					
โครงการป้องกันและแก้ไขปัญหาพฤติกรรมเสี่ยงของผู้เรียนอาชีวศึกษา					171,000	-	-	171,000
โครงการอนุรักษ์พันธุกรรมพืชอันเนื่องมาจากพระราชดำริ					30,000	-	-	30,000
โครงการเร่งประสิทธิภาพการสอนครูอาชีวศึกษา					379,200	-	-	379,200
โครงการติดตามและประเมินผลการขับเคลื่อนการจัดการอาชีวศึกษา					17,000	-	-	17,000
โครงการป้องกันและแก้ไขปัญหาการตั้งครรภ์ในเยาวชนคนพันธุ์ R					120,000	-	-	120,000
โครงการจัดหาบุคลากรสนับสนุนเพื่อคืนครูสู่ห้องเรียน					235,200	-	-	235,200
โครงการจ้างครูวิชาชีพผู้ทรงคุณค่า					340,000	-	-	340,000
- สำรองเพื่อสนับสนุนงานนโยบาย สอศ. กระทรวง พื้นที่					-	-	721,055	721,055
- โครงการตามแผนปฏิบัติการ					-	368,589	1,882,619	2,251,208



## ๑.๘ ผลสำเร็จของการดำเนินงานตามโครงการ งบประมาณ ๒๕๖๔

การดำเนินโครงการ/กิจกรรมในแผนปฏิบัติการ งบประมาณ 2564

ที่	ชื่อโครงการ	ได้รับจัดสรร	ใช้ไป	ผู้รับผิดชอบ	หมายเหตุ
	<b>ฝ่ายบริหารทรัพยากร</b>				
1	พัฒนาห้องการเงินและบัญชี	100,000	78,000	งานการเงิน	
2	จัดซื้อแผ่นพลาสติกเคลือบสำหรับเก็บรักษากระเบื้อง แสดงผลการเรียน	25,000	24,650	งานทะเบียน	
3	วัสดุพัฒนางานทะเบียน	60,000	43,320	งานทะเบียน	
4	พัฒนาการจัดเก็บข้อมูลประวัติ	45,000	39,883	งานทะเบียน	
5	จัดซื้อครุภัณฑ์พัฒนางานทะเบียน	25,000	-	งานทะเบียน	
6	พิธีมอบประกาศนียบัตรผู้สำเร็จการศึกษา	311,500	79,200	งานทะเบียน	
7	ดูแลบำรุงรักษาเครื่องปรับอากาศ	110,000	34,200	งานพัสดุ	
8	ดูแลบำรุงรักษาลิฟท์ อาคาร 6	68,480	68,480	งานพัสดุ	
9	ดูแลบำรุงรักษาลิฟท์ อาคาร 8	120,000	120,000	งานพัสดุ	
10	การให้บริการห้องน้ำ-ห้องส้วม	396,000	287,920	งานพัสดุ	
11	ดูแลรักษาหม้อแปลงไฟฟ้า	40,000	30,204	งานพัสดุ	
12	พัฒนางานพัสดุ	160,000	16,790	งานพัสดุ	
13	จัดซื้อครุภัณฑ์พัฒนางานบริหารงานทั่วไป (งานสารบรรณ)	180,000	39,000	งานสารบรรณ	
14	จัดซื้อครุภัณฑ์และปรับปรุงห้องเอกสารการพิมพ์ งานบริหารงานทั่วไป	100,000	-	งานสารบรรณ	
15	จัดซื้อครุภัณฑ์ งานประชาสัมพันธ์ สู่คุณภาพไทยแลนด์ 4.0 เตรียมพร้อมสู่ศตวรรษที่ 21	80,000	-	งานประชาสัมพันธ์	
16	พัฒนางานประชาสัมพันธ์ สู่คุณภาพไทยแลนด์ 4.0 เตรียมพร้อมสู่ศตวรรษที่ 21	380,000	98,184	งานประชาสัมพันธ์	
17	ซิมเค้ก เปิดบ้าน งานอาชีพ ต่อยอดอนาคต กำหนด ปัจจุบัน สืบสานอดีต ปีที่ 17	76,000	15,318	งานประชาสัมพันธ์	
18	ปรับปรุงซ่อมแซมอาคารเรียน และบริเวณเอนกประสงค์	2,040,000	1,193,727	งานอาคาร	
19	ปรับปรุงภูมิทัศน์ในสถานศึกษา	91,500	-	งานอาคาร	
20	บ้านเรียนรมณ์ ประจำปีการศึกษา 2564	356,000	-	งานอาคาร	
21	ประตูแขนกั้นอัตโนมัติควบคุมการจราจรด้านหน้า สถานศึกษา	80,000	-	งานอาคาร	
22	เครื่องกรองน้ำดื่มสะอาด สำหรับนักเรียน นักศึกษา	141,400	-	งานอาคาร	
23	พัฒนาบุคลากร	300,000	93,540	งานบุคลากร	



ที่	ชื่อโครงการ	ได้รับจัดสรร	ใช้ไป	ผู้รับผิดชอบ	หมายเหตุ
24	อบรมคุณธรรม จริยธรรม	30,000	-	งานบุคลากร	
25	ศึกษาดูงานในสังกัด สอศ. ในประเทศและต่างประเทศ	1,600,000	-	งานบุคลากร	
26	ตรวจสอบสุขภาพประจำ	-	-	งานบุคลากร	
27	จัดซื้อครุภัณฑ์พัฒนาระบบงานบุคลากร	130,000	11,160	งานบุคลากร	
	<b>รวมฝ่ายบริหารทรัพยากร</b>	<b>7,045,880</b>	<b>2,273,576</b>		
	<b>ฝ่ายแผนงานและความร่วมมือ</b>				
1	จัดทำความร่วมมือเพื่อจัดการอาชีวศึกษา กับสถานศึกษา	50,000	1,200	งานความร่วมมือ	
2	การปรับปรุงและพัฒนาห้องวิจัยฯ	30,000	-	งานวิจัย	
3	อบรมเชิงปฏิบัติการงานวิจัย	108,000	-	งานวิจัย	
4	จัดการแข่งขันสิ่งประดิษฐ์ของคนรุ่นใหม่ ระดับ สถานศึกษา	171,000	171,000	งานวิจัย	งบประมาณ
5	การประเมินความพึงพอใจของผู้เรียนต่อคุณภาพการ สอนของครู	5,000	-	งานวิจัย	
6	ถ่ายทอดนวัตกรรมสู่ชุมชน	60,000	-	งานวิจัย	
7	อบรมออนไลน์เพื่อสร้างความรู้ความเข้าใจเกี่ยวกับการ ประกันคุณภาพภายในสถานศึกษาตามมาตรฐานการ อาชีวศึกษา พ.ศ. 2561	20,000	-	งานประกัน	
8	ส่งเสริม สนับสนุน ให้บุคลากรจัดทำรายงานการ ประเมินตนเองระดับรายบุคคล ระดับแผนกวิชา และ ระดับสถานศึกษาตามมาตรฐานอาชีวศึกษา พ.ศ. 2561	35,000	-	งานประกัน	
9	จัดซื้อครุภัณฑ์พัฒนางานประกันฯ	81,300	-	งานประกัน	
10	ตรวจการประเมินคุณภาพภายในระดับแผนกวิชาและ ระดับสถานศึกษาตามมาตรฐานการอาชีวศึกษา พ.ศ. 2561	20,000	-	งานประกัน	
11	เตรียมความพร้อมรับการประเมินสถานศึกษารางวัล พระราชทาน	91,030	87,855	งานประกัน	
12	จัดทำแผนปฏิบัติการ ประจำปีงบประมาณ 2564	41,000	900	งานวางแผน	
13	จัดทำแผนพัฒนาสถานศึกษา ประจำปีการศึกษา 2564	15,000	-	งานวางแผน	
14	การบริหารความเสี่ยงและการควบคุมภายใน ของ สถานศึกษา	50,000	-	งานวางแผน	
15	ปรับปรุงระบบเครือข่ายสัญญาณไร้สาย (WIFI)	500,000	-	งานศูนย์ข้อมูล	





ที่	ชื่อโครงการ	ได้รับจัดสรร	ใช้ไป	ผู้รับผิดชอบ	หมายเหตุ
16	ปรับปรุงความเร็วเครือข่ายอินเทอร์เน็ต	360,000	-	งานศูนย์ข้อมูล	
17	ส่งเสริมการเป็นผู้ประกอบการ และการประกอบอาชีพ อิสระ	190,000	190,000	ศูนย์บ่มเพาะ	งบประมาณ
18	หารายได้ระหว่างเรียน	25,000	-	ฝ่ายแผนงาน	
	<b>รวมฝ่ายแผนงานและความร่วมมือ</b>	<b>1,852,330</b>	<b>450,955</b>		
	<b>ฝ่ายพัฒนากิจการนักเรียนนักศึกษา</b>				
1	ส่งเสริมและพัฒนากิจกรรมผู้เรียน	1,926,000	433,794	งานกิจกรรม	
2	อบรมให้ความรู้เรื่องสุขภิบาลอาหารแก่ผู้ประกอบการ ร้านค้า	6,500	-	งานสวัสดิการ	
3	ตรวจสุขภาพนักเรียน นักศึกษา	340,000	247,682	งานสวัสดิการ	
4	บริจาคโลหิตจากวันแม่สู่วันพ่อ	8,000	-	งานสวัสดิการ	
5	ฝึกอบรม 108 อาชีพ	50,000	-	งานโครงการพิเศษ	
6	ฝึกอบรมอาชีพในโรงเรียนตำรวจตระเวนชายแดน	40,000	-	งานโครงการพิเศษ	
7	ศูนย์ซ่อมสร้างเพื่อชุมชน (Fixit Center)	355,500	355,500	งานโครงการพิเศษ	งบประมาณ
8	ฝึกอบรมหลักสูตรระยะสั้นเพื่อคนพิการ	30,000	-	งานโครงการพิเศษ	
9	ฝึกอบรมวิชาชีพระยะสั้นเพื่อประชาชน	130,700	130,700	งานโครงการพิเศษ	งบประมาณ
10	อาชีวอาสา	60,000	-	งานโครงการพิเศษ	
11	พัฒนาห้องปฏิบัติการ	35,000	-	งานโครงการพิเศษ	
12	สถานศึกษาสีขาวปลอดยาเสพติด	25,000	1,200	งานปกครอง	
13	จัดทำคู่มือนักเรียน นักศึกษา	91,500	49,335	งานครูที่ปรึกษา	
14	ประชุมผู้ปกครองนักเรียน นักศึกษาเก่า ระดับชั้น ปวช. 2,3 ปวส.2 และป.ตรี ปีที่2 ภาคเรียนที่ 1/64	127,000	-	งานครูที่ปรึกษา	
15	ประชุมผู้ปกครองนักเรียน นักศึกษาทุกชั้นปี ภาคเรียนที่ 2/64	140,000	-	งานครูที่ปรึกษา	
16	ประชุมผู้ปกครองนักเรียน นักศึกษาใหม่ ประจำปี การศึกษา 2564	100,000	-	งานครูที่ปรึกษา	
17	ลดปัญหาการออกกลางคัน	17,000	17,000	งานครูที่ปรึกษา	งบประมาณ
18	จัดหาคอมพิวเตอร์สำนักงาน	24,900	24,900	งานแนะแนว	
19	ปัจฉิมนิเทศนักเรียน นักศึกษาผู้กู้ยืมเงินกองทุนให้กู้ยืม เพื่อการศึกษา ปีการศึกษา 2563	23,100	12,890	งานแนะแนว	
20	ปัจฉิมนิเทศและบายศรีสู่ขวัญผู้สำเร็จการศึกษา ปีการศึกษา 2563	55,400	44,950	งานแนะแนว	



ที่	ชื่อโครงการ	ได้รับจัดสรร	ใช้ไป	ผู้รับผิดชอบ	หมายเหตุ
21	ประชุมครูแนะแนวโรงเรียนมัธยมศึกษาในจังหวัดเชียงราย	52,000	-	งานแนะแนว	
22	แนะแนวการศึกษาต่อในวิชาชีพ	36,500	25,450	งานแนะแนว	
23	ติดตามภาวะการมีงานทำของผู้สำเร็จการศึกษา	6,500	6,500	งานแนะแนว	
	<b>รวมฝ่ายพัฒนากิจการนักเรียนนักศึกษา</b>	<b>3,680,600</b>	<b>1,349,901</b>		
	<b>ฝ่ายวิชาการ</b>				
1	การทดสอบทางการศึกษาระดับชาติด้านอาชีวศึกษา (V-Net)	15,000	-	งานวัดผล	
2	ประเมินมาตรฐานวิชาชีพอาชีวศึกษา	50,000	30,700	งานวัดผล	
3	จัดซื้อครุภัณฑ์พัฒนางานวัดผลฯ	51,900	59,900	งานวัดผล	
4	ยกระดับผลสัมฤทธิ์ทางการเรียนของผู้เรียนอาชีวศึกษา	20,000	-	งานวัดผล/งานพัฒนาหลักสูตร	
5	จัดซื้อครุภัณฑ์ ห้องอินเทอร์เน็ต	62,000	-	ห้องสมุด	
6	พัฒนาการจัดอาชีวศึกษาระบบทวิภาคีฯ	250,000	162,692	งานทวิภาคี	
7	พัฒนางานสื่อการเรียนการสอน	393,400	11,000	งานสื่อ	
8	เพิ่มประสิทธิภาพสื่อการเรียนการสอน	34,000	14,130	งานสื่อ	
9	จัดซื้อเก้าอี้และตู้เหล็กเก็บเอกสาร	22,200	22,200	งานหลักสูตร	
10	บริการวิชาการและวิชาชีพสู่ชุมชน	100,000	-	งานหลักสูตร	
11	พัฒนาคุณภาพภายในการจัดการเรียนการสอนสู่การปฏิบัติรายวิชา	50,000	17,045	งานหลักสูตร	
12	การแข่งขันทักษะวิชาชีพ ระดับสถานศึกษา ระดับอาชีวศึกษา ระดับภาค ระดับชาติ และระดับนานาชาติ	355,000	235,764	งานหลักสูตร	
13	จัดการศึกษาร่วมหลักสูตรอาชีวศึกษา และมัธยมศึกษาตอนปลาย (ทวิศึกษา)	945,000	945,000	งานหลักสูตร	งบประมาณ
14	ส่งเสริมการจัดโครงงานวิทยาศาสตร์ นิทรรศการ เผยแพร่ผลงานทางวิชาการ และวิชาชีพ	250,000	-	งานหลักสูตร	
15	พัฒนาหลักสูตรฐานสมรรถนะ	30,000	-	งานหลักสูตร	
16	พัฒนาศักยภาพครูสู่ครูมืออาชีพ โดยการใช้ระบบการชุมชนการเรียนรู้ทางวิชาชีพ (PLC)	50,000	-	งานหลักสูตร	
17	ศึกษาดูงานด้านวิชาการ และวิชาชีพสำหรับนักเรียน นักศึกษาอาชีวศึกษา	400,000	22,300	งานหลักสูตร และแผนกวิชา	
18	พิธีบวงสรวงไหว้ครูช่าง ประจำปีการศึกษา 2563	30,000	26,557	ฝ่ายวิชาการ	



ที่	ชื่อโครงการ	ได้รับจัดสรร	ใช้ไป	ผู้รับผิดชอบ	หมายเหตุ
19	จัดซื้อ ติดตั้ง และซ่อมแซมครุภัณฑ์สื่อการเรียนการสอนประจำแผนกวิชา	1,500,000	291,525	ฝ่ายวิชาการ	
20	ส่งเสริมสถานศึกษาอาชีวศึกษาให้มีความเป็นเลิศเฉพาะทาง	1,900,000	1,900,000	แผนกวิชาการ ท่องเที่ยว	งบประมาณ
21	อบรมเชิงปฏิบัติการการใช้งานระบบบริหารจัดการข้อมูลสารสนเทศ RMS2020	18,900	16,032	งานวัดผล	
22	ค่ายภาษาอังกฤษ (English Camp)	365,400	170,390	แผนกวิชาสามัญ	
23	พัฒนาทักษะนักศึกษา สาขาวิชาโลจิสติกส์สู่มาตรฐานอาชีพ ร่วมกับศูนย์พัฒนาฝีมือแรงงานนานาชาติเชียงใหม่	61,880	23,280	แผนกวิชาการ จัดการโลจิสติกส์	
	<b>รวมฝ่ายวิชาการ</b>	<b>6,954,680</b>	<b>3,948,515</b>		



## โครงการ/แผนงาน ฝ่ายบริหารทรัพยากร

### โครงการ พัฒนาห้องการเงินและบัญชี

#### การดำเนินงาน

- ไม่ได้ดำเนินงาน  
 ได้ดำเนินงาน

#### ผลการดำเนินงาน

มีระบบบริหารจัดการเป็นระเบียบ เรียบร้อย เป็นสัดส่วน ได้อย่างเป็นขั้นตอนและมีระบบแบบแผน และงานการเงินและงานบัญชีมีประสิทธิภาพในการทำงานเพิ่มมากยิ่งขึ้น

#### ตัวชี้วัด

##### เชิงปริมาณ

๑. เคาน์เตอร์สำนักงาน จำนวน ๑ ชุด

##### เชิงคุณภาพ

๑. พัฒนางานบัญชีให้มีประสิทธิภาพเพิ่มมากยิ่งขึ้น  
๒. จัดเก็บเอกสารให้เป็นหมวดหมู่ เป็นระเบียบเรียบร้อย

งบประมาณตามโครงการ ๑๐๐,๐๐๐ บาท งบประมาณใช้จ่ายจริง ๗๘,๐๐๐ บาท

- งบประมาณ ..... บาท  
 รายได้ฯ ๗๘,๐๐๐ บาท  
 อุดหนุนฯ ..... บาท  
 เงินกิจกรรมพัฒนาคุณภาพผู้เรียน (๑๕ ปี) .....บาท

#### ปัญหาและอุปสรรค

-

#### ข้อเสนอแนะ

-

#### ผู้รับผิดชอบโครงการ

งานการเงินและงานบัญชี



## โครงการ จัดซื้อแผ่นพลาสติกเคลือบสำหรับเก็บรักษากระเบื้องแสดงผลการเรียนรู้

### การดำเนินงาน

- ไม่ได้ดำเนินงาน  
 ได้ดำเนินงาน

### ผลการดำเนินงาน

๑. กระเบื้องแสดงผลการเรียนรู้ของผู้สำเร็จการศึกษาอยู่ในสภาพที่สมบูรณ์
๒. การจัดเก็บตามระบบสารสนเทศมีประสิทธิภาพถูกต้องตามหมวดหมู่

### ตัวชี้วัด

#### เชิงปริมาณ

๑. จำนวนแผ่นเคลือบพลาสติกที่เพียงพอต่อจำนวนเอกสารที่ต้องเก็บรักษา
๒. เพิ่มมีความเพียงพอกับจำนวนเอกสารที่จะจัดเก็บ

#### เชิงคุณภาพ

๑. เกิดความปลอดภัยในการจัดเก็บเอกสารให้มีความสมบูรณ์ ไม่เกิดการชำรุดหรือฉีกขาด
๒. ง่ายต่อการสืบค้น การจัดเก็บเข้าหมวดหมู่ตามระบบสารสนเทศ
๓. สามารถสืบค้นและให้บริการได้อย่างมีประสิทธิภาพ

งบประมาณตามโครงการ ๒๕,๐๐๐ บาท งบประมาณใช้จ่ายจริง ๒๔,๖๕๐ บาท

- งบประมาณ ..... บาท       รายได้ฯ ๒๔,๖๕๐ บาท  
 อุดหนุนฯ ..... บาท       เงินกิจกรรมพัฒนาคุณภาพผู้เรียน (๑๕ ปี) .....บาท

### ปัญหาและอุปสรรค

-

### ข้อเสนอแนะ

-

### ผู้รับผิดชอบโครงการ

งานทะเบียน



## โครงการ วัสดุพัฒนางานทะเบียน

### การดำเนินงาน

- ไม่ได้ดำเนินงาน  
 ได้ดำเนินงาน

### ผลการดำเนินงาน

๑. หน่วยงานเป็นระเบียบเรียบร้อย เนื่องจากมีระบบการจัดการที่ดี
๒. ได้อุปกรณ์สำนักงานอย่างมีประสิทธิภาพ
๓. ใช้วัสดุสำนักงานอย่างคุ้มค่า

### ตัวชี้วัด

#### เชิงปริมาณ

๑. มีครุภัณฑ์สำนักงานภายในหน่วยงาน
๒. มีการจัดเก็บและทำลายอย่างเป็นระบบ
๓. ลดปริมาณเอกสารที่ไม่จำเป็น

#### เชิงคุณภาพ

๑. มีภูมิทัศน์ภายในหน่วยงานที่น่าอยู่และเหมาะสมในการทำงาน
๒. เกิดศักยภาพในการปฏิบัติหน้าที่เนื่องจากมีความพร้อมในด้านครุภัณฑ์

งบประมาณตามโครงการ ๖๐,๐๐๐ บาท งบประมาณใช้จ่ายจริง ๔๓,๓๒๐ บาท

- งบประมาณ ..... บาท       รายได้ฯ ..... บาท  
 อุดหนุนฯ ๔๓,๓๒๐ บาท       เงินกิจกรรมพัฒนาคุณภาพผู้เรียน (๑๕ ปี) .....บาท

### ปัญหาและอุปสรรค

-

### ข้อเสนอแนะ

-

### ผู้รับผิดชอบโครงการ

งานทะเบียน



## โครงการ พัฒนาการจัดเก็บข้อมูลประวัติ

### การดำเนินงาน

- ไม่ได้ดำเนินงาน  
 ได้ดำเนินงาน

### ผลการดำเนินงาน

๑. ลดปัญหาการจัดเก็บเอกสารและข้อมูล
๒. ได้เก็บเอกสารได้อย่างมีประสิทธิภาพ

### ตัวชี้วัด

#### เชิงปริมาณ

๑. มีการพัฒนาจัดเก็บข้อมูลนักเรียน นักศึกษา
๒. สร้างการจัดเก็บและส่งเสริมให้ผู้เรียนมีการพัฒนาการเรียนรู้ด้วยการปฏิบัติจริง

#### เชิงคุณภาพ

๑. มีการจัดเก็บข้อมูลอย่างเป็นระเบียบ
๒. สามารถสืบค้นและให้บริการอย่างรวดเร็วมีประสิทธิภาพ

งบประมาณตามโครงการ ๔๕,๐๐๐ บาท งบประมาณใช้จ่ายจริง ๓๙,๘๘๓ บาท

- งบประมาณ ..... บาท       รายได้ฯ ๓๐,๘๕๕ บาท  
 อุดหนุนฯ ๙,๐๒๘ บาท       เงินกิจกรรมพัฒนาคุณภาพผู้เรียน (๑๕ ปี) .....บาท

### ปัญหาและอุปสรรค

-

### ข้อเสนอแนะ

-

### ผู้รับผิดชอบโครงการ

งานทะเบียน



## โครงการ จัดซื้อครุภัณฑ์พัฒนางานทะเบียน

### การดำเนินงาน

- ไม่ได้ดำเนินงาน  
 ได้ดำเนินงาน

### ผลการดำเนินงาน

1. มีความพร้อมในการรองรับการประเมินคุณภาพการศึกษาภายใน หลักสูตรเทคโนโลยีบัณฑิต วิทยาลัยอาชีวศึกษาเชียงราย
2. การดำเนินงานเป็นไปตามวัตถุประสงค์ในการพัฒนาหลักสูตรให้ตรงกับกรอบมาตรฐานคุณวุฒิ ระดับอุดมศึกษาแห่งชาติ พ.ศ. ๒๕๕๘

### ตัวชี้วัด

#### เชิงปริมาณ

1. คณะกรรมการประเมินภายนอกและคณะกรรมการประเมินภายใน จำนวน ๑๕ คน และอาจารย์ประจำหลักสูตรหลักสูตรเทคโนโลยีบัณฑิต (ป.ตรี) สาขาวิชาการท่องเที่ยว สาขาวิชาการบัญชี สาขาวิชาเทคโนโลยีอาหารและโภชนาการ จำนวน ๒๐ คน เข้าร่วมการประเมินคุณภาพการศึกษาภายใน

#### เชิงคุณภาพ

1. วิทยาลัยอาชีวศึกษาเชียงรายสามารถจัดเตรียมความพร้อมในการต้อนรับ คณะกรรมการประเมินภายนอกและคณะกรรมการประเมินภายใน ได้อย่างมีประสิทธิภาพ เป็นที่น่าพึงพอใจ

งบประมาณตามโครงการ ๒๕,๐๐๐ บาท งบประมาณใช้จ่ายจริง - บาท

- งบประมาณ ..... บาท       รายได้ฯ - บาท  
 อุดหนุนฯ ..... บาท       เงินกิจกรรมพัฒนาคุณภาพผู้เรียน (๑๕ ปี) .....บาท

### ปัญหาและอุปสรรค

-

### ข้อเสนอแนะ

-

### ผู้รับผิดชอบโครงการ

งานทะเบียน





## โครงการ พิธีมอบใบประกาศนียบัตรผู้สำเร็จการศึกษา

### การดำเนินงาน

- ไม่ได้ดำเนินงาน  
 ได้ดำเนินงาน

### ผลการดำเนินงาน

๑. ครู นักเรียน นักศึกษามีความภาคภูมิใจ มีความรัก ความผูกพันอันดีต่อสถานศึกษา
๒. ผู้ปกครองมีความภาคภูมิใจต่อบุตรหลาน
๓. นักเรียน นักศึกษามีความภาคภูมิใจในความสำเร็จของตนเอง

### ตัวชี้วัด

#### เชิงปริมาณ

๑. นักเรียน นักศึกษาผู้สำเร็จการศึกษาได้รับประกาศนียบัตร จำนวน ๑,๒๘๙ คน
๒. เป็นการสร้างความตระหนักให้นักเรียน นักศึกษา มีความกระตือรือร้นที่จะเล่าเรียนให้ผ่านเกณฑ์ตามที่กำหนด

#### เชิงคุณภาพ

วิทยาลัยอาชีวศึกษาเชียงรายสามารถให้การต้อนรับคณะผู้ตรวจสอบความพร้อมและรายละเอียดหลักสูตรเทคโนโลยีบัณฑิต (ทล.บ) ได้อย่างมีประสิทธิภาพทำให้งานสำเร็จลุล่วงไปได้ด้วยดี เป็นที่น่าพึงพอใจ

งบประมาณตามโครงการ ๓๑๑,๕๐๐ บาท งบประมาณใช้จ่ายจริง ๗๙,๒๐๐ บาท

- งบประมาณ ..... บาท       รายได้ฯ ๗๙,๒๐๐ บาท  
 อุดหนุนฯ ..... บาท       เงินกิจกรรมพัฒนาคุณภาพผู้เรียน (๑๕ ปี) .....บาท

### ปัญหาและอุปสรรค

-

### ข้อเสนอแนะ

-

### ผู้รับผิดชอบโครงการ

งานทะเบียน



## โครงการ ดูแลบำรุงรักษาเครื่องปรับอากาศ

### การดำเนินงาน

- ไม่ได้ดำเนินงาน  
 ได้ดำเนินงาน

### ผลการดำเนินงาน

๑. เกิดการประหยัดพลังงานไฟฟ้า
๒. มีความปลอดภัยต่อการใช้งานเครื่องปรับอากาศ
๓. เครื่องปรับอากาศมีอายุการใช้งานที่ยาวนาน

### ตัวชี้วัด

#### เชิงปริมาณ

เครื่องปรับอากาศจำนวน ๑๕๐ เครื่อง ได้รับการบำรุงรักษา

#### เชิงคุณภาพ

เกิดความปลอดภัยต่อการใช้งานเครื่องปรับอากาศ และประหยัดพลังงานไฟฟ้า อีกทั้งเครื่องปรับอากาศ มีสภาพการใช้งานที่ดีตลอดเวลา

งบประมาณตามโครงการ ๑๑๐,๐๐๐ บาท งบประมาณใช้จ่ายจริง ๓๔,๒๐๐ บาท

- งบประมาณ ..... บาท       รายได้ฯ ๓๔,๒๐๐ บาท  
 อุดหนุนฯ ..... บาท       เงินกิจกรรมพัฒนาคุณภาพผู้เรียน (๑๕ ปี) .....บาท

### ปัญหาและอุปสรรค

-

### ข้อเสนอแนะ

-

### ผู้รับผิดชอบโครงการ

งานพัสดุ



## โครงการ ดูแลบำรุงรักษาลิฟท์ อาคาร ๖

### การดำเนินงาน

- ไม่ได้ดำเนินงาน  
 ได้ดำเนินงาน

### ผลการดำเนินงาน

ลิฟต์ในอาคารเรียน ๖ ได้รับการบำรุงรักษาให้อยู่ในสภาพดีตลอดเวลา

### ตัวชี้วัด

#### เชิงปริมาณ

ดูแลบำรุงรักษาลิฟท์ อาคารเรียน ๖

#### เชิงคุณภาพ

๑. เกิดความปลอดภัยต่อการใช้งานตลอดเวลา
๒. ประหยัดพลังงานไฟฟ้า
๓. ลิฟต์มีสภาพการใช้งานที่ดีตลอดเวลา

งบประมาณตามโครงการ ๖๘,๔๘๐ บาท งบประมาณใช้จ่ายจริง ๖๘,๔๘๐ บาท

- งบประมาณ ..... บาท       รายได้ฯ ๖๘,๔๘๐ บาท  
 อุดหนุนฯ ..... บาท       เงินกิจกรรมพัฒนาคุณภาพผู้เรียน (๑๕ ปี) .....บาท

### ปัญหาและอุปสรรค

-

### ข้อเสนอแนะ

-

### ผู้รับผิดชอบโครงการ

งานพัสดุ



## โครงการ ดูแลบำรุงรักษาลิฟท์ อาคาร ๘

### การดำเนินงาน

- ไม่ได้ดำเนินงาน  
 ได้ดำเนินงาน

### ผลการดำเนินงาน

ลิฟต์ในอาคารเรียน ๘ ได้รับการบำรุงรักษาให้อยู่ในสภาพดีตลอดเวลา

### ตัวชี้วัด

#### เชิงปริมาณ

ดูแลบำรุงรักษาลิฟท์ อาคารเรียน ๘

#### เชิงคุณภาพ

๑. เกิดความปลอดภัยต่อการใช้งานตลอดเวลา
๒. ประหยัดพลังงานไฟฟ้า
๓. ลิฟต์มีสภาพการใช้งานที่ดีตลอดเวลา

งบประมาณตามโครงการ ๑๒๐,๐๐๐ บาท งบประมาณใช้จ่ายจริง ๑๒๐,๐๐๐ บาท

- งบประมาณ ..... บาท       รายได้ฯ ๑๒๐,๐๐๐ บาท  
 อุดหนุนฯ ..... บาท       เงินกิจกรรมพัฒนาคุณภาพผู้เรียน (๑๕ ปี) .....บาท

### ปัญหาและอุปสรรค

-

### ข้อเสนอแนะ

-

### ผู้รับผิดชอบโครงการ

งานพัสดุ



## โครงการ การให้บริการห้องน้ำ-ห้องส้วม

### การดำเนินงาน

- ไม่ได้ดำเนินงาน  
 ได้ดำเนินงาน

### ผลการดำเนินงาน

ห้องน้ำ-ห้องส้วมในอาคารเรียน ๑-๘ จำนวน ๙๒ ห้อง อยู่ในสภาพสะอาดและพร้อมใช้งาน

### ตัวชี้วัด

#### เชิงปริมาณ

ห้องน้ำ-ห้องส้วมในอาคารเรียน ๑-๘ ได้รับการทำความสะอาด

#### เชิงคุณภาพ

ห้องน้ำ-ห้องส้วมในอาคารเรียน ๑-๘ จำนวน ๙๒ ห้อง อยู่ในสภาพสะอาด และพร้อมใช้งาน

งบประมาณตามโครงการ ๓๙๖,๐๐๐ บาท งบประมาณใช้จ่ายจริง ๒๘๗,๙๒๐ บาท

- งบประมาณ ..... บาท  
 รายได้ฯ ๒๘๗,๙๒๐ บาท  
 อุดหนุนฯ ..... บาท  
 เงินกิจกรรมพัฒนาคุณภาพผู้เรียน (๑๕ ปี) .....บาท

### ปัญหาและอุปสรรค

-

### ข้อเสนอแนะ

-

### ผู้รับผิดชอบโครงการ

งานพัสดุ



## โครงการ ดูแลรักษาหม้อแปลงไฟฟ้า

### การดำเนินงาน

- ไม่ได้ดำเนินงาน  
 ได้ดำเนินงาน

### ผลการดำเนินงาน

๑. เกิดความปลอดภัยต่อการใช้งานระบบไฟฟ้า
๒. ประหยัดพลังงานไฟฟ้า

### ตัวชี้วัด

#### เชิงปริมาณ

ดูแล บำรุงรักษาหม้อแปลงไฟฟ้า จำนวน ๔ ตัว

#### เชิงคุณภาพ

หม้อแปลงไฟฟ้าได้รับการบำรุงรักษาให้อยู่ในสภาพดีตลอดเวลา

งบประมาณตามโครงการ ๔๐,๐๐๐ บาท งบประมาณใช้จ่ายจริง ๓๐,๒๐๔ บาท

- งบประมาณ ..... บาท       รายได้ฯ - บาท  
 อุดหนุนฯ ๓๐,๒๐๔ บาท       เงินกิจกรรมพัฒนาคุณภาพผู้เรียน (๑๕ ปี) .....บาท

### ปัญหาและอุปสรรค

-

### ข้อเสนอแนะ

-

### ผู้รับผิดชอบโครงการ

งานพัสดุ



## โครงการ พัฒนางานพัสดุ

### การดำเนินงาน

- ไม่ได้ดำเนินงาน  
 ได้ดำเนินงาน

### ผลการดำเนินงาน

- งานพัสดุมีประสิทธิภาพมากขึ้นและยกระดับคุณภาพการทำงานให้มีความต่อเนื่องของงาน
- สามารถสืบค้นข้อมูลได้อย่างรวดเร็วและถูกต้อง

### ตัวชี้วัด

#### เชิงปริมาณ

- เครื่องพิมพ์หัวเข็ม จำนวน ๑ เครื่อง
- เครื่องพิมพ์อิงค์เจ็ท จำนวน ๒ เครื่อง

#### เชิงคุณภาพ

มีครุภัณฑ์สำนักงาน เพื่อประสิทธิภาพในการทำงานให้มากขึ้น

งบประมาณตามโครงการ ๑๖๐,๐๐๐ บาท งบประมาณใช้จ่ายจริง ๑๖,๗๙๐ บาท

- งบประมาณ ..... บาท       รายได้ฯ ๑๖,๗๙๐ บาท  
 อุดหนุนฯ ..... บาท       เงินกิจกรรมพัฒนาคุณภาพผู้เรียน (๑๕ ปี) .....บาท

### ปัญหาและอุปสรรค

-

### ข้อเสนอแนะ

-

### ผู้รับผิดชอบโครงการ

งานพัสดุ



## โครงการ จัดซื้อครุภัณฑ์พัฒนางานบริหารงานทั่วไป (งานสารบรรณ)

### การดำเนินงาน

- ไม่ได้ดำเนินงาน  
 ได้ดำเนินงาน

### ผลการดำเนินงาน

๑. หน่วยงานเป็นระเบียบเรียบร้อย เนื่องจากมีระบบการจัดการที่ดี
๒. ได้อุปกรณ์สำนักงานอย่างมีประสิทธิภาพ
๓. ใช้วัสดุสำนักงานอย่างคุ้มค่า

### ตัวชี้วัด

#### เชิงปริมาณ

๑. มีครุภัณฑ์สำนักงานภายใน
๒. มีการจัดเก็บและทำลายเอกสารอย่างเป็นระบบ
๓. ลดปริมาณเอกสารที่ไม่จำเป็น

#### เชิงคุณภาพ

๑. มีภูมิทัศน์ภายในหน่วยงานที่น่าอยู่ และเหมาะสมในการทำงาน
๒. ทำให้เกิดศักยภาพในการปฏิบัติหน้าที่ เนื่องจากมีความพร้อมในด้านครุภัณฑ์

งบประมาณตามโครงการ ๑๘๐,๐๐๐ บาท งบประมาณใช้จ่ายจริง ๓๙,๐๐๐ บาท

- งบประมาณ ..... บาท       รายได้ฯ ๓๙,๐๐๐ บาท  
 อุดหนุนฯ ..... บาท       เงินกิจกรรมพัฒนาคุณภาพผู้เรียน (๑๕ ปี) .....บาท

### ปัญหาและอุปสรรค

-

### ข้อเสนอแนะ

-

### ผู้รับผิดชอบโครงการ

งานบริหารงานทั่วไป





โครงการ จัดซื้อครุภัณฑ์ และปรับปรุงห้องเอกสารการพิมพ์ งานบริหารงานทั่วไป

การดำเนินงาน

- ไม่ได้ดำเนินงาน
- ได้ดำเนินงาน

ผลการดำเนินงาน

๑. หน่วยงานเป็นระเบียบเรียบร้อย เนื่องจากมีระบบการจัดการที่ดี
๒. ได้อุปกรณ์สำนักงานอย่างมีประสิทธิภาพ
๓. ใช้วัสดุสำนักงานอย่างคุ้มค่า

ตัวชี้วัด

เชิงปริมาณ

๑. มีครุภัณฑ์สำนักงานภายใน
๒. มีการจัดเก็บและทำลายเอกสารอย่างเป็นระบบ
๓. ลดปริมาณเอกสารที่ไม่จำเป็น

เชิงคุณภาพ

๑. มีภูมิทัศน์ภายในหน่วยงานที่น่าอยู่ และเหมาะสมในการทำงาน
๒. ทำให้เกิดศักยภาพในการปฏิบัติหน้าที่ เนื่องจากมีความพร้อมในด้านครุภัณฑ์

งบประมาณตามโครงการ ๑๐๐,๐๐๐ บาท งบประมาณใช้จ่ายจริง - บาท

- |   |     |   |     |
|---|-----|---|-----|
| <input type="checkbox"/> งบประมาณ ..... | บาท | <input type="checkbox"/> รายได้ฯ .....                                | บาท |
| <input type="checkbox"/> อุดหนุนฯ ..... | บาท | <input type="checkbox"/> เงินกิจกรรมพัฒนาคุณภาพผู้เรียน (๑๕ ปี) ..... | บาท |

ปัญหาและอุปสรรค

-

ข้อเสนอแนะ

-

ผู้รับผิดชอบโครงการ

งานบริหารงานทั่วไป



โครงการ จัดซื้อครุภัณฑ์ งานประชาสัมพันธ์ สู่คุณภาพไทยแลนด์ ๔.๐ เตรียมพร้อมสู่ศตวรรษที่ ๒๑

#### การดำเนินงาน

- ไม่ได้ดำเนินงาน  
 ได้ดำเนินงาน

#### ผลการดำเนินงาน

มีเครื่องมือ ครุภัณฑ์ อุปกรณ์ที่ทันสมัย ในการเผยแพร่ ข่าวสาร ประชาสัมพันธ์ เป็นไปอย่างมีประสิทธิภาพสามารถเข้าถึงกลุ่มเป้าหมายทุกกลุ่มทั้งในและนอกวิทยาลัย

#### ตัวชี้วัด

##### เชิงปริมาณ

๑. มีครุภัณฑ์สำนักงานภายใน
๒. มีการจัดเก็บและทำลายเอกสารอย่างเป็นระบบ

##### เชิงคุณภาพ

การประชาสัมพันธ์ของวิทยาลัยอาชีวศึกษาเชียงราย เป็นแบบต่อเนื่อง ทันยุค ทันสมัย ทันเหตุการณ์ และมีประสิทธิภาพสูงสุดในการทำงาน

งบประมาณตามโครงการ ๘๐,๐๐๐ บาท งบประมาณใช้จ่ายจริง - บาท

- งบประมาณ ..... บาท       รายได้ฯ - บาท  
 อุดหนุนฯ ..... บาท       เงินกิจกรรมพัฒนาคุณภาพผู้เรียน (๑๕ ปี) .....บาท

#### ปัญหาและอุปสรรค

-

#### ข้อเสนอแนะ

-

#### ผู้รับผิดชอบโครงการ

งานประชาสัมพันธ์



โครงการ พัฒนางานประชาสัมพันธ์ สู่คุณภาพไทยแลนด์ ๔.๐ เตรียมพร้อมสู่ศตวรรษที่ ๒๑

การดำเนินงาน

- ไม่ได้ดำเนินงาน  
 ได้ดำเนินงาน

ผลการดำเนินงาน

การแพร่ ข่าวดสาร ประชาสัมพันธ์ เป็นไปอย่างมีประสิทธิภาพสามารถเข้าถึงกลุ่มเป้าหมายทุกกลุ่มทั้งในและนอกวิทยาลัย

ตัวชี้วัด

เชิงปริมาณ

๑. จัดประชาสัมพันธ์เสียงตามสายทุกเช้าตลอดภาคเรียน
๒. จัดทำข่าวประชาสัมพันธ์รายสัปดาห์ จำนวน ๓๖ สัปดาห์ / ปี
๓. จัดทำวารสารประชาสัมพันธ์ (รายปี) ๓,๐๐๐ ฉบับ/ปี
๔. จัดทำจุลสารประชาสัมพันธ์วิทยาลัย (แจกผู้ปกครอง) ๖,๐๐๐ แผ่น
๕. เผยแพร่ข่าวประชาสัมพันธ์ตามสื่อต่าง ๆ / ของที่ระลึก ฯลฯ ๑๐๐ ชิ้น/ปี
๖. จัดทำป้ายไวเนลประชาสัมพันธ์กิจกรรมต่าง ๆ เฉลี่ย ๓๐ แผ่น/ปี
๗. จัดทำ Photo สรุปภาพกิจกรรม ๖๐ แผ่น/ปี

เชิงคุณภาพ

การแพร่ ข่าวดสาร ประชาสัมพันธ์ เป็นไปอย่างมีประสิทธิภาพสามารถเข้าถึงกลุ่มเป้าหมายทุกกลุ่มทั้งในและนอกวิทยาลัย

งบประมาณตามโครงการ ๓๘๐,๐๐๐ บาท งบประมาณใช้จ่ายจริง ๘๘,๑๑๔ บาท

- งบประมาณ ..... บาท       รายได้ฯ ๘๘,๑๑๔ บาท  
 อุดหนุนฯ ๑๐,๔๐๐ บาท       เงินกิจกรรมพัฒนาคุณภาพผู้เรียน (๑๕ ปี) .....บาท

ปัญหาและอุปสรรค

-

ข้อเสนอแนะ

-

ผู้รับผิดชอบโครงการ

งานประชาสัมพันธ์



โครงการ ชิมเค้ก เปิดบ้าน งานอาชีพ ต่อยอดอนาคต กำหนดปัจจุบัน สืบสานอดีต ปีที่ ๑๗

**การดำเนินงาน**

- ไม่ได้ดำเนินงาน
- ได้ดำเนินงาน

**ผลการดำเนินงาน**

๑. นักเรียน นักศึกษาได้พัฒนาตนเองในทุกๆ ด้าน โดยใช้ความรู้ ความสามารถและทักษะ ทั้งทางด้านวิชาการและวิชาชีพ และสามารถนำไปประยุกต์ใช้ในการประกอบอาชีพได้ในอนาคต
๒. นักเรียน นักศึกษาได้ใช้เวลาว่างให้เกิดประโยชน์ และแลกเปลี่ยนความคิดเห็นประสบการณ์ด้านต่าง ๆ ในกิจกรรมที่ปฏิบัติจริง
๓. ตอบสนองนโยบายของสำนักงานคณะกรรมการการอาชีวศึกษา ให้นักเรียน นักศึกษาคิดเป็น ทำเป็น แก้ปัญหาเป็น “๑ วิทยาลัย ๑ ผลิตภัณฑ์” ภายใต้เครื่องหมายการค้า ชมพูพันธุ์ทิพย์

**ตัวชี้วัด**

**เชิงปริมาณ**

๑. นักเรียน นักศึกษาเข้าร่วมกิจกรรม จำนวน ๓,๒๐๐ คน
๒. ผู้บริหาร คณะครู และบุคลากรเข้าร่วมกิจกรรม จำนวน ๒๐๐ คน

**เชิงคุณภาพ**

๑. นักเรียน นักศึกษาทุกสาขาวิชาได้จำหน่ายเค้กและคุกกี้
๒. ผู้บริหาร คณะครู และบุคลากร ได้จำหน่ายเค้กและคุกกี้
๓. ผู้บริโภคได้บริโภคเค้กที่มีคุณภาพ ได้มาตรฐาน รสชาติอร่อย ถูกสุขอนามัย

งบประมาณตามโครงการ ๗๖,๐๐๐ บาท งบประมาณใช้จ่ายจริง ๑๕,๓๑๘ บาท

- งบประมาณ ..... บาท  รายได้ฯ ๑๕,๓๑๘ บาท
- อุดหนุนฯ ..... บาท  เงินกิจกรรมพัฒนาคุณภาพผู้เรียน (๑๕ ปี) .....บาท

**ปัญหาและอุปสรรค**

-

**ข้อเสนอแนะ**

-

**ผู้รับผิดชอบโครงการ**

งานประชาสัมพันธ์



## โครงการ ปรับปรุงซ่อมแซมอาคารเรียน และบริเวณเอนกประสงค์ ปี ๒๕๖๔

### การดำเนินงาน

- ไม่ได้ดำเนินงาน  
 ได้ดำเนินงาน

### ผลการดำเนินงาน

มีห้องเรียนห้องปฏิบัติการ มีคุณภาพ ตามมาตรฐานของสำนักงานคณะกรรมการการอาชีวศึกษา และเพียงพอต่อความต้องการเพื่อรองรับกับจำนวนนักเรียนนักศึกษา

### ตัวชี้วัด

#### เชิงปริมาณ

- ปรับปรุงซ่อมแซมอาคารเรียนจำนวน ๙ หลัง
- ปรับปรุงซ่อมแซมอาคารเอนกประสงค์อื่นๆ ๔ หลัง

#### เชิงคุณภาพ

รักษาคุณภาพของอาคารเรียนห้องเรียน ห้องปฏิบัติการให้สามารถใช้งานได้เป็นอย่างดี

งบประมาณตามโครงการ ๒,๐๔๐,๐๐๐ บาท งบประมาณใช้จ่ายจริง ๑,๑๙๓,๗๒๗ บาท

- งบประมาณ ..... บาท  
 รายได้ฯ ๑,๑๙๓,๗๒๗ บาท  
 อุดหนุนฯ ..... บาท  
 เงินกิจกรรมพัฒนาคุณภาพผู้เรียน (๑๕ ปี) .....บาท

### ปัญหาและอุปสรรค

-

### ข้อเสนอแนะ

-

### ผู้รับผิดชอบโครงการ

งานอาคารสถานที่



## โครงการ ปรับปรุงภูมิทัศน์ในสถานศึกษา

### การดำเนินงาน

- ไม่ได้ดำเนินงาน  
 ได้ดำเนินงาน

### ผลการดำเนินงาน

มีพื้นที่ในการนั่งพักผ่อนหรืออ่านหนังสือระหว่างรอการเข้าเรียนของนักเรียนนักศึกษาในระหว่างวัน

### ตัวชี้วัด

#### เชิงปริมาณ

เพิ่มพื้นที่แหล่งภูมิทัศน์เพื่อพักผ่อนทางสายตาในบริเวณสถานศึกษา จำนวน ๑ ที่

#### เชิงคุณภาพ

นักเรียนนักศึกษามีพื้นที่อ่านหนังสือ นั่งพักผ่อนและทำการบ้านเพิ่มขึ้น

งบประมาณตามโครงการ ๙๑,๕๐๐ บาท งบประมาณใช้จ่ายจริง - บาท

- งบประมาณ ..... บาท       รายได้ฯ ..... บาท  
 อุดหนุนฯ ..... บาท       เงินกิจกรรมพัฒนาคุณภาพผู้เรียน (๑๕ ปี) .....บาท

### ปัญหาและอุปสรรค

-

### ข้อเสนอแนะ

-

### ผู้รับผิดชอบโครงการ

งานอาคารสถานที่



## โครงการ บ้านเรียนมัธยม ประจำปีการศึกษา ๒๕๖๔

### การดำเนินงาน

- ไม่ได้ดำเนินงาน  
 ได้ดำเนินงาน

### ผลการดำเนินงาน

สถานศึกษาเกิดความรื่นรมย์ ถูกสุขอนามัย รวมถึงการควบคุมมลพิษด้านต่าง ๆ

### ตัวชี้วัด

#### เชิงปริมาณ

เพิ่มพื้นที่บรรยากาศของความรื่นรมย์ทั่วไป ๔๐ %

#### เชิงคุณภาพ

นักเรียนนักศึกษา มีความพึงพอใจต่อบรรยากาศให้เกิดความรื่นรมย์ในบริเวณสถานศึกษา

งบประมาณตามโครงการ ๓๕๖,๐๐๐ บาท งบประมาณใช้จ่ายจริง - บาท

- งบประมาณ ..... บาท       รายได้ฯ ..... บาท  
 อุดหนุนฯ ..... บาท       เงินกิจกรรมพัฒนาคุณภาพผู้เรียน (๑๕ ปี) .....บาท

### ปัญหาและอุปสรรค

-

### ข้อเสนอแนะ

-

### ผู้รับผิดชอบโครงการ

งานอาคารสถานที่



## โครงการ ประตู่ชนกัณัฏโณมัตติควบคุมการจราจรด้านหน้าสถานศึกษา

### การดำเนินงาน

- ไม่ได้ดำเนินงาน  
 ได้ดำเนินงาน

### ผลการดำเนินงาน

ครู-อาจารย์ เจ้าหน้าที่ นักเรียน นักศึกษาทุกคนมีความพึงพอใจในการจัดพื้นที่สาธารณะร่วมกัน

### ตัวชี้วัด

#### เชิงปริมาณ

เพิ่มพื้นที่ติดตั้งประตู่เข้า-ออกอัตโนมัติแบบกระดกแนวตั้ง จำนวน ๑ ตำแหน่งบริเวณด้านหน้าสถานศึกษา

#### เชิงคุณภาพ

ครู-อาจารย์ เจ้าหน้าที่ นักเรียน นักศึกษาทุกคนมีความพึงพอใจในการจัดพื้นที่สาธารณะร่วมกัน

งบประมาณตามโครงการ ๘๐,๐๐๐ บาท งบประมาณใช้จ่ายจริง - บาท

- งบประมาณ ..... บาท       รายได้ฯ ..... บาท  
 อุดหนุนฯ ..... บาท       เงินกิจกรรมพัฒนาคุณภาพผู้เรียน (๑๕ ปี) .....บาท

### ปัญหาและอุปสรรค

-

### ข้อเสนอแนะ

-

### ผู้รับผิดชอบโครงการ

งานอาคารสถานที่





## โครงการ เครื่องกรองน้ำดื่มสะอาด สำหรับนักเรียน นักศึกษา

### การดำเนินงาน

- ไม่ได้ดำเนินงาน  
 ได้ดำเนินงาน

### ผลการดำเนินงาน

มีเครื่องกรองน้ำดื่มสะอาดถูกสุขอนามัย และเพียงพอต่อความต้องการเพื่อรองรับกับจำนวนนักเรียน นักศึกษา

### ตัวชี้วัด

#### เชิงปริมาณ

เพิ่มพื้นที่ติดตั้งประตูเข้า-ออกอัตโนมัติแบบกระดกแนวตั้ง จำนวน ๑ ตำแหน่งบริเวณด้านหน้าสถานศึกษา

#### เชิงคุณภาพ

ครู-อาจารย์ เจ้าหน้าที่ นักเรียน นักศึกษาทุกคนมีความพึงพอใจในการจัดพื้นที่สาธารณะร่วมกัน

งบประมาณตามโครงการ ๑๔๑,๔๐๐ บาท งบประมาณใช้จ่ายจริง - บาท

- งบประมาณ ..... บาท       รายได้ฯ ..... บาท  
 อุดหนุนฯ ..... บาท       เงินกิจกรรมพัฒนาคุณภาพผู้เรียน (๑๕ ปี) .....บาท

### ปัญหาและอุปสรรค

-

### ข้อเสนอแนะ

-

### ผู้รับผิดชอบโครงการ

งานอาคารสถานที่



## โครงการ พัฒนาบุคลากร

### การดำเนินงาน

- ไม่ได้ดำเนินงาน  
 ได้ดำเนินงาน

### ผลการดำเนินงาน

บุคลากรมีความรู้ ความสามารถ ทักษะ ส่งผลให้เกิดการพัฒนาวิทยาลัยฯ ให้ก้าวหน้าในทุก ๆ ด้าน ทั้งด้านการเรียนการสอน และงานสนับสนุนการบริหารจัดการภายในองค์กร

### ตัวชี้วัด

#### เชิงปริมาณ

บุคลากรวิทยาลัยอาชีวศึกษาเชียงราย จำนวน ๑๓๖ คน ได้มีการพัฒนาตนเองทั้งในด้านวิชาการ วิชาชีพและด้านอื่น ๆ และพัฒนาสถานศึกษา

#### เชิงคุณภาพ

บุคลากรวิทยาลัยอาชีวศึกษาเชียงราย ได้รับการพัฒนาตนเองด้านวิชาการ วิชาชีพและด้านอื่น ๆ รวมทั้งสถานศึกษาได้รับการพัฒนาให้มีประสิทธิภาพมากยิ่งขึ้น และทันสมัย

งบประมาณตามโครงการ ๓๐๐,๐๐๐ บาท งบประมาณใช้จ่ายจริง ๙๓,๕๔๐ บาท

- งบประมาณ ..... บาท  
 รายได้ฯ ๙๓,๕๔๐ บาท  
 อุดหนุนฯ ..... บาท  
 เงินกิจกรรมพัฒนาคุณภาพผู้เรียน (๑๕ ปี) .....บาท

### ปัญหาและอุปสรรค

-

### ข้อเสนอแนะ

-

### ผู้รับผิดชอบโครงการ

งานบุคลากร



## โครงการ อบรมคุณธรรม จริยธรรม

### การดำเนินงาน

- ไม่ได้ดำเนินงาน  
 ได้ดำเนินงาน

### ผลการดำเนินงาน

คณะผู้บริหาร ข้าราชการครู พนักงานราชการ ครูจ้างสอน นักการภารโรง และเจ้าหน้าที่ธุรการเข้ารับ  
การอบรมคุณธรรม จริยธรรม

### ตัวชี้วัด

#### เชิงปริมาณ

บุคลากรวิทยาลัยอาชีวศึกษาเชียงราย ได้เข้ารับการอบรมด้านคุณธรรม จริยธรรม

#### เชิงคุณภาพ

๑. บุคลากรวิทยาลัยอาชีวศึกษาเชียงราย ได้นำเอากระบวนการคุณธรรม จริยธรรม มาบูรณาการ  
ในด้านการจัดการเรียนการสอน

๒. บุคลากรวิทยาลัยอาชีวศึกษาเชียงราย ได้ส่งเสริมและช่วยกันทำนุบำรุงศาสนา

งบประมาณตามโครงการ ๓๐,๐๐๐ บาท งบประมาณใช้จ่ายจริง - บาท

- งบประมาณ ..... บาท       รายได้ฯ ..... บาท  
 อุดหนุนฯ ..... บาท       เงินกิจกรรมพัฒนาคุณภาพผู้เรียน (๑๕ ปี) .....บาท

### ปัญหาและอุปสรรค

-

### ข้อเสนอแนะ

-

### ผู้รับผิดชอบโครงการ

งานบุคลากร



โครงการ ศึกษาสถานศึกษาในสังกัดสำนักงานคณะกรรมการการอาชีวศึกษาและการศึกษา  
ในประเทศและต่างประเทศ

การดำเนินงาน

ไม่ได้ดำเนินงาน

ได้ดำเนินงาน

ผลการดำเนินงาน

บุคลากรวิทยาลัยอาชีวศึกษาเชียงรายได้รับการพัฒนาตนเอง พัฒนางาน พัฒนาสถานศึกษาและได้รับ  
ประสบการณ์ใหม่จากการศึกษาดูงาน เรียนรู้ถึงวัฒนธรรมท้องถิ่น การใช้ชีวิตประจำวัน

ตัวชี้วัด

เชิงปริมาณ

๑. บุคลากรวิทยาลัยอาชีวศึกษาเชียงราย ได้มีการพัฒนาตนเอง พัฒนางาน และพัฒนาสถานศึกษา

๒. บุคลากรวิทยาลัยอาชีวศึกษาเชียงราย ได้เรียนรู้ประสบการณ์ใหม่จากการศึกษาดูงาน และเรียนรู้  
วัฒนธรรมท้องถิ่น วิถีชีวิตประจำวัน

เชิงคุณภาพ

บุคลากรวิทยาลัยอาชีวศึกษาเชียงราย ได้รับการพัฒนาตนเอง พัฒนางาน พัฒนาสถานศึกษา  
และได้รับประสบการณ์ใหม่จากการศึกษาดูงาน เรียนรู้ถึงวัฒนธรรมท้องถิ่น การใช้ชีวิตประจำวัน

งบประมาณตามโครงการ ๑,๖๐๐,๐๐๐ บาท งบประมาณใช้จ่ายจริง - บาท

งบประมาณ ..... บาท

รายได้ฯ ..... บาท

อุดหนุนฯ ..... บาท

เงินกิจกรรมพัฒนาคุณภาพผู้เรียน (๑๕ ปี) .....บาท

ปัญหาและอุปสรรค

-

ข้อเสนอแนะ

-

ผู้รับผิดชอบโครงการ

งานบุคลากร



## โครงการ ตรวจสอบภาพประจำปี

### การดำเนินงาน

- ไม่ได้ดำเนินงาน  
 ได้ดำเนินงาน

### ผลการดำเนินงาน

บุคลากรวิทยาลัยอาชีวศึกษาเชียงรายได้รับการตรวจสอบภาพประจำปี และสามารถดูแลสุขภาพร่างกายของตนเอง

### ตัวชี้วัด

#### เชิงปริมาณ

บุคลากรวิทยาลัยอาชีวศึกษาเชียงราย ได้เข้ารับการตรวจสอบภาพประจำปี

#### เชิงคุณภาพ

บุคลากรวิทยาลัยอาชีวศึกษาเชียงราย ได้รับการตรวจสอบภาพประจำปี และสามารถดูแลสุขภาพร่างกายของตนเอง

### งบประมาณตามโครงการ เบิกจ่ายตามจริง

- งบประมาณ ..... บาท  
 อุดหนุนฯ ..... บาท

### งบประมาณใช้จ่ายจริง - บาท

- รายได้ฯ ..... บาท  
 เงินกิจกรรมพัฒนาคุณภาพผู้เรียน (๑๕ ปี) .....บาท

### ปัญหาและอุปสรรค

-

### ข้อเสนอแนะ

-

### ผู้รับผิดชอบโครงการ

งานบุคลากร



## โครงการ จัดซื้อครุภัณฑ์พัฒนาระบบงานบุคลากร

### การดำเนินงาน

- ไม่ได้ดำเนินงาน  
 ได้ดำเนินงาน

### ผลการดำเนินงาน

วิทยาลัยอาชีวศึกษาเชียงรายมีการบริหารจัดการภายในองค์กรให้มีประสิทธิภาพมากยิ่งขึ้น

### ตัวชี้วัด

#### เชิงปริมาณ

บุคลากรวิทยาลัยอาชีวศึกษาเชียงราย จำนวน ๑๗๖ คน ได้มีการบริหารจัดการภายในองค์กรทัดเทียมกัน

#### เชิงคุณภาพ

บุคลากรวิทยาลัยอาชีวศึกษาเชียงราย ได้มีการบริหารจัดการภายในองค์กรทัดเทียมกัน

งบประมาณตามโครงการ ๑๓๐,๐๐๐ บาท

งบประมาณ ..... บาท

อุดหนุนฯ ..... บาท

งบประมาณใช้จ่ายจริง ๑๑,๑๖๐ บาท

รายได้ฯ ๑๑,๑๖๐ บาท

เงินกิจกรรมพัฒนาคุณภาพผู้เรียน (๑๕ ปี) .....บาท

### ปัญหาและอุปสรรค

-

### ข้อเสนอแนะ

-

### ผู้รับผิดชอบโครงการ

งานบุคลากร



## โครงการ/แผนงาน ฝ่ายแผนงานและความร่วมมือ

โครงการ จัดทำความร่วมมือเพื่อจัดการอาชีวศึกษากับสถานศึกษา สถานประกอบการ ภาครัฐและภาคเอกชน ทั้งในประเทศและต่างประเทศ

### การดำเนินงาน

- ไม่ได้ดำเนินงาน  
 ได้ดำเนินงาน

### ผลการดำเนินงาน

วิทยาลัยอาชีวศึกษาเชียงรายมีความเข้มแข็งในการสร้างเครือข่ายความร่วมมือ และพัฒนาระบบเครือข่ายความร่วมมือจัดการศึกษาระบบปกติ ระบบทวิภาคี ทวิศึกษา และทวิวุฒิ กับหน่วยงานภาครัฐ เอกชน ทั้งในประเทศและต่างประเทศ

### ตัวชี้วัด

#### เชิงปริมาณ

๑. จำนวนสถานศึกษาของภาครัฐในประเทศที่ลงนามความร่วมมือด้านทวิศึกษาเพิ่มขึ้น จำนวน ๒ แห่ง
๒. จำนวนสถานประกอบการในประเทศที่ลงนามความร่วมมือด้านทวิภาคีเพิ่มขึ้น จำนวน ๑๐ แห่ง
๓. จำนวนสถานศึกษาในต่างประเทศที่ลงนามความร่วมมือด้านทวิวุฒิ เพิ่มขึ้น จำนวน ๑ แห่ง
๔. จำนวนสถานประกอบการในประเทศที่ลงนามความร่วมมือในการผลิตและพัฒนากำลังคนอาชีวศึกษาด้านวิชาชีพ (การศึกษาระบบปกติ) เพิ่มขึ้น จำนวน ๑๐ แห่ง

#### เชิงคุณภาพ

วิทยาลัยอาชีวศึกษาเชียงรายมีความเข้มแข็งในการสร้างเครือข่ายความร่วมมือ และพัฒนาระบบเครือข่ายความร่วมมือจัดการศึกษาระบบปกติ ระบบทวิภาคี ทวิศึกษา และทวิวุฒิ กับหน่วยงานภาครัฐ เอกชน ทั้งในประเทศและต่างประเทศ

งบประมาณตามโครงการ ๕๐,๐๐๐ บาท

- งบประมาณ ..... บาท  
 อุดหนุนฯ ..... บาท

งบประมาณใช้จ่ายจริง ๑,๒๐๐ บาท

- รายได้ฯ ๑,๒๐๐ บาท  
 เงินกิจกรรมพัฒนาคุณภาพผู้เรียน (๑๕ ปี) .....บาท

### ปัญหาและอุปสรรค

-

### ข้อเสนอแนะ

-

### ผู้รับผิดชอบโครงการ

งานความร่วมมือ



**โครงการ การปรับปรุงและพัฒนาห้องวิจัย พัฒนา นวัตกรรม และสิ่งประดิษฐ์**

**การดำเนินงาน**

- ไม่ได้ดำเนินงาน
- ได้ดำเนินงาน

**ผลการดำเนินงาน**

๑. วิทยาลัยฯ ได้มีห้องผลงานการวิจัย ที่มีคุณภาพเผยแพร่สู่ชุมชน และสังคมได้สะดวก รวดเร็ว และมีประสิทธิภาพมากยิ่งขึ้น
๒. มีการบริหารจัดการ และจัดสภาพแวดล้อมที่เอื้อให้บุคลากรทำงานได้อย่างมีประสิทธิภาพยิ่งขึ้น
๓. มีการจัดเก็บข้อมูลของสำนักงานด้วยระบบเทคโนโลยีสารสนเทศที่ทันสมัย

**ตัวชี้วัด**

**เชิงปริมาณ**

๑. ครูและบุคลากร วิทยาลัยอาชีวศึกษาทุกคน
๒. นักเรียนนักศึกษา วิทยาลัยอาชีวศึกษาเชียงรายทุกคน

**เชิงคุณภาพ**

๑. วิทยาลัยฯ ได้มีห้องผลงานการวิจัย ที่มีคุณภาพเผยแพร่สู่ชุมชน และสังคมได้สะดวก รวดเร็ว และมีประสิทธิภาพมากยิ่งขึ้น
๒. มีการบริหารจัดการ และจัดสภาพแวดล้อมที่เอื้อให้บุคลากรทำงานได้อย่างมีประสิทธิภาพยิ่งขึ้น
๓. มีการจัดเก็บข้อมูลของสำนักงานด้วยระบบเทคโนโลยีสารสนเทศที่ทันสมัย

งบประมาณตามโครงการ ๓๐,๐๐๐ บาท

งบประมาณใช้จ่ายจริง - บาท

งบประมาณ ..... บาท

รายได้ฯ ..... บาท

อุดหนุนฯ ..... บาท

เงินกิจกรรมพัฒนาคุณภาพผู้เรียน (๑๕ ปี) .....บาท

**ปัญหาและอุปสรรค**

-

**ข้อเสนอแนะ**

-

**ผู้รับผิดชอบโครงการ**

งานวิจัย พัฒนา นวัตกรรมและสิ่งประดิษฐ์





## โครงการ อบรมเชิงปฏิบัติการงานวิจัย

### การดำเนินงาน

- ไม่ได้ดำเนินงาน  
 ได้ดำเนินงาน

### ผลการดำเนินงาน

ครู และบุคลากรวิทยาลัยอาชีวศึกษาเชียงราย ได้ความรู้ ความเข้าใจเกี่ยวกับการใช้สถิติ และมีทักษะในการใช้โปรแกรมทางสถิติมีพื้นฐานความรู้สถิติวิเคราะห์เพียงพอใจการทำวิจัย และแลกเปลี่ยนเรียนรู้ การมีส่วนร่วมสร้างเครือข่ายการเรียนรู้ เกี่ยวกับสถิติที่ใช้สำหรับการวิจัย

### ตัวชี้วัด

#### เชิงปริมาณ

ครู และบุคลากรวิทยาลัยอาชีวศึกษาเชียงราย ทุกคน

#### เชิงคุณภาพ

ครู และบุคลากรวิทยาลัยอาชีวศึกษาเชียงราย ได้ความรู้ ความเข้าใจเกี่ยวกับการใช้สถิติ และมีทักษะในการใช้โปรแกรมทางสถิติมีพื้นฐานความรู้สถิติวิเคราะห์เพียงพอใจการทำวิจัย และแลกเปลี่ยนเรียนรู้ การมีส่วนร่วมสร้างเครือข่ายการเรียนรู้ เกี่ยวกับสถิติที่ใช้สำหรับการวิจัย

งบประมาณตามโครงการ ๑๐๘,๐๐๐ บาท งบประมาณใช้จ่ายจริง - บาท

- งบประมาณ ..... บาท       รายได้ฯ ..... บาท  
 อุดหนุนฯ ..... บาท       เงินกิจกรรมพัฒนาคุณภาพผู้เรียน (๑๕ ปี) .....บาท

### ปัญหาและอุปสรรค

-

### ข้อเสนอแนะ

-

### ผู้รับผิดชอบโครงการ

งานวิจัย พัฒนา นวัตกรรมและสิ่งประดิษฐ์



## โครงการ จัดการแข่งขันสิ่งประดิษฐ์ของคนรุ่นใหม่

### การดำเนินงาน

- ไม่ได้ดำเนินงาน  
 ได้ดำเนินงาน

### ผลการดำเนินงาน

- สิ่งประดิษฐ์ไม่น้อยกว่า ๑๕ โครงการ ซึ่งเกิดจากการประยุกต์ใช้ความรู้และทักษะของนักเรียน นักศึกษา
- นักเรียนนักศึกษา มีความรับผิดชอบ เกิดประสบการณ์ในการคิดค้นสิ่งประดิษฐ์ใหม่ ๆ

### ตัวชี้วัด

#### เชิงปริมาณ

- นักเรียนนักศึกษาเข้าร่วมโครงการ ไม่น้อยกว่า ๓๐๐ คน
- ผลงานสิ่งประดิษฐ์ของคนรุ่นใหม่และนวัตกรรม ไม่น้อยกว่า ๑๕ โครงการ

#### เชิงคุณภาพ

สิ่งประดิษฐ์ของคนรุ่นใหม่ ที่เป็นผลงานของนักเรียน นักศึกษา อันเกิดจากการประยุกต์ ความรู้ และ ทักษะวิชาชีพ ในการพัฒนาองค์ความรู้ และนวัตกรรมด้วยการเพิ่มขีดความสามารถด้านวิจัยพัฒนา และ นำ เผยแพร่สู่ชุมชน และสังคม

งบประมาณตามโครงการ ๑๗๑,๐๐๐ บาท      งบประมาณใช้จ่ายจริง ๑๗๑,๐๐๐ บาท

- งบประมาณ ๑๗๑,๐๐๐ บาท       รายได้ฯ ..... บาท  
 อุดหนุนฯ ..... บาท       เงินกิจกรรมพัฒนาคุณภาพผู้เรียน (๑๕ ปี) .....บาท

### ปัญหาและอุปสรรค

-

### ข้อเสนอแนะ

-

### ผู้รับผิดชอบโครงการ

งานวิจัย พัฒนา นวัตกรรมและสิ่งประดิษฐ์



## โครงการ การประเมินความพึงพอใจของผู้เรียนต่อคุณภาพการสอนของครู

### การดำเนินงาน

- ไม่ได้ดำเนินงาน  
 ได้ดำเนินงาน

### ผลการดำเนินงาน

๑. ครูผู้สอนมีพัฒนาการการสอนมากขึ้น
๒. ความพึงพอใจของผู้เรียนต่อคุณภาพการสอนของครู

### ตัวชี้วัด

#### เชิงปริมาณ

ได้ข้อมูลเกี่ยวกับความพึงพอใจของผู้เรียนต่อคุณภาพการสอนของครูเพื่อนำไปพัฒนาปรับปรุงการจัดการเรียนการสอนต่อไป

#### เชิงคุณภาพ

๑. ครูผู้สอนมีพัฒนาการการสอนมากขึ้น
๒. ความพึงพอใจของผู้เรียนต่อคุณภาพการสอนของครู

งบประมาณตามโครงการ ๕,๐๐๐ บาท    งบประมาณใช้จ่ายจริง - บาท

- งบประมาณ ..... บาท                       รายได้ฯ ..... บาท  
 อุดหนุนฯ ..... บาท                               เงินกิจกรรมพัฒนาคุณภาพผู้เรียน (๑๕ ปี) .....บาท

### ปัญหาและอุปสรรค

-

### ข้อเสนอแนะ

-

### ผู้รับผิดชอบโครงการ

งานวิจัย พัฒนา นวัตกรรมและสิ่งประดิษฐ์



**โครงการ ถ่ายทอดนวัตกรรมสู่ชุมชน**

**การดำเนินงาน**

- ไม่ได้ดำเนินงาน
- ได้ดำเนินงาน

**ผลการดำเนินงาน**

๑. นักเรียนนักศึกษา

- มีความรู้ในศาสตร์ของตนเอง
- มีความรู้เกี่ยวกับการวิเคราะห์ชุมชน
- มีความรู้เกี่ยวกับการประกอบอาชีพในอนาคต
- มีปฏิสัมพันธ์กับองค์กรต่างๆ
- มีจิตสาธารณะ

๒. ชุมชน

- ผู้เข้าร่วมโครงการมีความรู้ความเข้าใจเรื่องการแปรรูปผลิตภัณฑ์กิ่งสำเร็จรูป
- ผู้เข้าร่วมโครงการมีเครื่องมือใช้ในการแปรรูและการประกอบอาชีพ
- ผู้เข้าร่วมโครงการมีความรู้เรื่องการออกแบบผลิตภัณฑ์
- ผู้เข้าร่วมโครงการมีช่องทางในการจัดจำหน่ายผลิตภัณฑ์
- ผู้เข้าร่วมโครงการมีความรู้เกี่ยวกับการจัดทำบัญชีรายรับรายจ่าย

**ตัวชี้วัด**

**เชิงปริมาณ**

- ๑. นักเรียน นักศึกษา เข้าร่วมโครงการ จำนวน ๕๐๐ คน
- ๒. ชุมชนเข้าร่วมโครงการ จำนวน ๕ ชุมชน (ชุมชนละ ๑๐๐ คน)

**เชิงคุณภาพ**

นักเรียนนักศึกษาวิทยาลัยอาชีวศึกษาเชียงราย และชุมชนได้รับความรู้ใหม่ ๆ เพื่อพัฒนาคุณภาพชีวิตที่ดียิ่งขึ้น

งบประมาณตามโครงการ ๖๐,๐๐๐ บาท

- งบประมาณ ..... บาท
- อุดหนุนฯ ..... บาท

งบประมาณใช้จ่ายจริง - บาท

- รายได้ฯ ..... บาท
- เงินกิจกรรมพัฒนาคุณภาพผู้เรียน (๑๕ ปี) .....บาท

**ปัญหาและอุปสรรค**

-

**ข้อเสนอแนะ**

-

**ผู้รับผิดชอบโครงการ**

งานวิจัย พัฒนา นวัตกรรมและสิ่งประดิษฐ์



โครงการ อบรมออนไลน์เพื่อสร้างความรู้ความเข้าใจเกี่ยวกับการประกันคุณภาพภายในสถานศึกษาตาม  
มาตรฐานการศึกษาอาชีวศึกษา พ.ศ. ๒๕๖๑

การดำเนินงาน

- ไม่ได้ดำเนินงาน  
 ได้ดำเนินงาน

ผลการดำเนินงาน

๑. คณะครูและบุคลากรทุกฝ่าย มีความรู้ความเข้าใจเกี่ยวกับการประกันคุณภาพภายในสถานศึกษาตามมาตรฐานการศึกษาอาชีวศึกษา พ.ศ. ๒๕๖๑
๒. ทุกหน่วยงานสามารถปฏิบัติภารกิจของหน่วยงานได้อย่างถูกต้องและสอดคล้องกับมาตรฐานการศึกษาอาชีวศึกษา พ.ศ. ๒๕๖๑

ตัวชี้วัด

เชิงปริมาณ

มีผู้เข้าร่วมประชุมเชิงปฏิบัติการฯ ร้อยละ ๘๐ ของคณะครูและบุคลากรทางการศึกษาทั้งหมดของวิทยาลัยอาชีวศึกษาเชียงราย

เชิงคุณภาพ

๑. คณะครูและบุคลากรทุกฝ่าย มีความรู้ความเข้าใจเกี่ยวกับการประกันคุณภาพภายในสถานศึกษาตามมาตรฐานการศึกษาอาชีวศึกษา พ.ศ. ๒๕๖๑
๒. ทุกหน่วยงานสามารถปฏิบัติภารกิจของหน่วยงานได้อย่างถูกต้องและสอดคล้องกับมาตรฐานการศึกษาอาชีวศึกษา พ.ศ. ๒๕๖๑

งบประมาณตามโครงการ ๒๐,๐๐๐ บาท

- งบประมาณ ..... บาท  
 อุดหนุนฯ ..... บาท

งบประมาณใช้จ่ายจริง - บาท

- รายได้ฯ ..... บาท  
 เงินกิจกรรมพัฒนาคุณภาพผู้เรียน (๑๕ ปี) .....บาท

ปัญหาและอุปสรรค

-

ข้อเสนอแนะ

-

ผู้รับผิดชอบโครงการ

งานประกันคุณภาพและมาตรฐานการศึกษา



โครงการ ส่งเสริมสนับสนุนให้บุคลากรจัดทำรายงานการประเมินตนเองระดับรายบุคคล ระดับแผนกวิชา และระดับสถานศึกษา ภายในสถานศึกษา ตามมาตรฐานการอาชีวศึกษา พ.ศ. ๒๕๖๑

**การดำเนินงาน**

- ไม่ได้ดำเนินงาน
- ได้ดำเนินงาน

**ผลการดำเนินงาน**

๑. บุคลากร ได้รับการบริการด้วยความสะดวก รวดเร็วและมีประสิทธิภาพมากยิ่งขึ้น
๒. พัฒนาระบบบริหารจัดการ งานประกันคุณภาพ ให้มีระเบียบ เรียบร้อย เป็นสัดส่วนได้อย่างเป็นขั้นตอนและมีระบบแบบแผน
๓. อำนวยความสะดวก สนับสนุน ส่งเสริมให้การปฏิบัติงานของวิทยาลัยอาชีวศึกษาเชียงราย ดำเนินไปอย่างมีประสิทธิภาพ

**ตัวชี้วัด**

**เชิงปริมาณ**

วัสดุเพียงพอให้บุคลากรใช้ในการประกันคุณภาพและมาตรฐานการศึกษา

**เชิงคุณภาพ**

๑. บุคลากร ได้รับการบริการด้วยความสะดวก รวดเร็วและมีประสิทธิภาพมากยิ่งขึ้น
๒. พัฒนาระบบบริหารจัดการ งานประกันคุณภาพ ให้มีระเบียบ เรียบร้อย เป็นสัดส่วนได้อย่างเป็นขั้นตอนและมีระบบแบบแผน
๓. อำนวยความสะดวก สนับสนุน ส่งเสริมให้การปฏิบัติงานของวิทยาลัยอาชีวศึกษาเชียงราย ดำเนินไปอย่างมีประสิทธิภาพ

งบประมาณตามโครงการ ๓๕,๐๐๐ บาท

- งบประมาณ ..... บาท
- อุดหนุนฯ ..... บาท

งบประมาณใช้จ่ายจริง - บาท

- รายได้ฯ ..... บาท
- เงินกิจกรรมพัฒนาคุณภาพผู้เรียน (๑๕ ปี) .....บาท

**ปัญหาและอุปสรรค**

-

**ข้อเสนอแนะ**

-

**ผู้รับผิดชอบโครงการ**

งานประกันคุณภาพและมาตรฐานการศึกษา



**โครงการ จัดซื้อครุภัณฑ์พัฒนางานประกันคุณภาพและมาตรฐานการศึกษา**

**การดำเนินงาน**

- ไม่ได้ดำเนินงาน
- ได้ดำเนินงาน

**ผลการดำเนินงาน**

๑. บุคลากร ได้รับการบริการด้วยความสะดวก รวดเร็วและมีประสิทธิภาพมากยิ่งขึ้น
๒. พัฒนาระบบบริหารจัดการ งานประกันคุณภาพ ให้มีระเบียบ เรียบร้อย เป็นสัดส่วนได้อย่างเป็นขั้นตอนและมีระบบแบบแผน
๓. อำนวยความสะดวก สนับสนุน ส่งเสริมให้การปฏิบัติงานของวิทยาลัยอาชีวศึกษาเชียงราย ดำเนินไปอย่างมีประสิทธิภาพ

**ตัวชี้วัด**

**เชิงปริมาณ**

มีครุภัณฑ์เพื่อใช้ในการงานประกันคุณภาพและมาตรฐานการศึกษา จำนวน ๒ รายการ

**เชิงคุณภาพ**

๑. มีการบริหารจัดการ และจัดสภาพแวดล้อมที่เอื้อให้บุคลากรทำงานได้อย่างมีประสิทธิภาพยิ่งขึ้น
๒. มีการจัดเก็บข้อมูลของสำนักงานด้วยเทคโนโลยีสารสนเทศที่ทันสมัย

งบประมาณตามโครงการ ๘๑,๓๐๐ บาท

- งบประมาณ ..... บาท
- อุดหนุนฯ ..... บาท

งบประมาณใช้จ่ายจริง - บาท

- รายได้ฯ ..... บาท
- เงินกิจกรรมพัฒนาคุณภาพผู้เรียน (๑๕ ปี) .....บาท

**ปัญหาและอุปสรรค**

-

**ข้อเสนอแนะ**

-

**ผู้รับผิดชอบโครงการ**

งานประกันคุณภาพและมาตรฐานการศึกษา



โครงการ ตรวจสอบประเมินคุณภาพภายในระดับแผนกวิชาและระดับสถานศึกษาตามมาตรฐานการอาชีวศึกษา  
พ.ศ. ๒๕๖๑

การดำเนินงาน

- ไม่ได้ดำเนินงาน  
 ได้ดำเนินงาน

ผลการดำเนินงาน

๑. บุคลากร ได้รับการบริการด้วยความสะดวก รวดเร็วและมีประสิทธิภาพมากยิ่งขึ้น
๒. พัฒนาระบบบริหารจัดการ งานประกันคุณภาพ ให้มีระเบียบ เรียบร้อย เป็นสัดส่วนได้อย่างเป็นขั้นตอนและมีระบบแบบแผน
๓. อำนวยความสะดวก สนับสนุน ส่งเสริมให้การปฏิบัติงานของวิทยาลัยอาชีวศึกษาเชียงราย ดำเนินไปอย่างมีประสิทธิภาพ

ตัวชี้วัด

เชิงปริมาณ

มีระบบบริหารจัดการ งานประกันคุณภาพ ให้มีระเบียบ เรียบร้อยเป็นสัดส่วนได้อย่างเป็นขั้นตอนและมีระบบแบบแผน

เชิงคุณภาพ

๑. บุคลากร ได้รับการบริการด้วยความสะดวก รวดเร็วและมีประสิทธิภาพมากยิ่งขึ้น
๒. พัฒนาระบบบริหารจัดการ งานประกันคุณภาพ ให้มีระเบียบ เรียบร้อย เป็นสัดส่วนได้อย่างเป็นขั้นตอนและมีระบบแบบแผน
๓. อำนวยความสะดวก สนับสนุน ส่งเสริมให้การปฏิบัติงานของวิทยาลัยอาชีวศึกษาเชียงราย ดำเนินไปอย่างมีประสิทธิภาพ

งบประมาณตามโครงการ ๒๐,๐๐๐ บาท

งบประมาณ ..... บาท

อุดหนุนฯ ..... บาท

งบประมาณใช้จ่ายจริง - บาท

รายได้ฯ ..... บาท

เงินกิจกรรมพัฒนาคุณภาพผู้เรียน (๑๕ ปี) .....บาท

ปัญหาและอุปสรรค

-

ข้อเสนอแนะ

-

ผู้รับผิดชอบโครงการ

งานประกันคุณภาพและมาตรฐานการศึกษา





## โครงการ เตรียมความพร้อมรับการประเมินสถานศึกษารางวัลพระราชทาน

### การดำเนินงาน

- ไม่ได้ดำเนินงาน  
 ได้ดำเนินงาน

### ผลการดำเนินงาน

วิทยาลัยอาชีวศึกษาเชียงรายมีความพร้อมในการประเมินสถานศึกษารางวัลพระราชทาน ในปีการศึกษา ๒๕๖๓ เป็นอย่างดี

### ตัวชี้วัด

#### เชิงปริมาณ

- จัดการประชุมเตรียมความพร้อม ไม่น้อยกว่า ๑ ครั้ง
- จัดทำแผนผลการปฏิบัติงานทุกตัวบ่งชี้

#### เชิงคุณภาพ

- บุคลากรทุกฝ่ายมีความรู้ ความเข้าใจในบทบาทของการรับการประเมินสถานศึกษารางวัลพระราชทาน
- แผนทุกตัวบ่งชี้มีผลการดำเนินงานตามมาตรฐานที่กำหนด มีความชัดเจน ถูกต้อง เหมาะสม

งบประมาณตามโครงการ ๙๑,๐๓๐ บาท

งบประมาณ ..... บาท

อุดหนุนฯ ๑๓,๖๒๗ บาท

งบประมาณใช้จ่ายจริง ๘๗,๘๕๕ บาท

รายได้ฯ ๗๔,๒๒๘ บาท

เงินกิจกรรมพัฒนาคุณภาพผู้เรียน (๑๕ ปี) .....บาท

### ปัญหาและอุปสรรค

-

### ข้อเสนอแนะ

-

### ผู้รับผิดชอบโครงการ

งานประกันคุณภาพและมาตรฐานการศึกษา



**โครงการ จัดทำแผนปฏิบัติการ ประจำปีงบประมาณ ๒๕๖๔**

**การดำเนินงาน**

- ไม่ได้ดำเนินงาน
- ได้ดำเนินงาน

**ผลการดำเนินงาน**

๑. มีรูปเล่มแผนปฏิบัติการประจำปีงบประมาณ ๒๕๖๔ เป็นเครื่องมือสำคัญในการบริหารจัดการสถานศึกษา
๒. สถานศึกษามีการจัดระบบข้อมูลสารสนเทศที่มีประสิทธิภาพ
๓. สถานศึกษามีระบบข้อมูลในการบริหารการเงินและงบประมาณที่มีประสิทธิภาพ

**ตัวชี้วัด**

**เชิงปริมาณ**

๑. มีแผนปฏิบัติการ ประจำปีงบประมาณ ๒๕๖๔ จำนวน ๗ เล่ม
๒. มีแผนยุทธศาสตร์เพื่อพัฒนาวิทยาลัยอาชีวศึกษาเชียงราย ประจำปี ๒๕๖๕-๒๕๖๘ จำนวน ๗ เล่ม

**เชิงคุณภาพ**

๑. มีรูปเล่มแผนปฏิบัติการประจำปีงบประมาณ ๒๕๖๔ เป็นเครื่องมือสำคัญในการบริหารจัดการสถานศึกษา
๒. สถานศึกษามีการจัดระบบข้อมูลสารสนเทศที่มีประสิทธิภาพ
๓. สถานศึกษามีระบบข้อมูลในการบริหารการเงินและงบประมาณที่มีประสิทธิภาพ

งบประมาณตามโครงการ ๔๑,๐๐๐ บาท

งบประมาณใช้จ่ายจริง ๙๐๐ บาท

งบประมาณ ..... บาท

รายได้ฯ ๙๐๐ บาท

อุดหนุนฯ ..... บาท

เงินกิจกรรมพัฒนาคุณภาพผู้เรียน (๑๕ ปี) .....บาท

**ปัญหาและอุปสรรค**

-

**ข้อเสนอแนะ**

-

**ผู้รับผิดชอบโครงการ**

งานวางแผนและงบประมาณ



## โครงการ จัดทำแผนพัฒนาสถานศึกษา ประจำปีการศึกษา ๒๕๖๔

### การดำเนินงาน

- ไม่ได้ดำเนินงาน  
 ได้ดำเนินงาน

### ผลการดำเนินงาน

วิทยาลัยอาชีวศึกษาเชียงรายมีศักยภาพที่ดีในการบริหารงาน การให้บริการด้านการเรียนการสอน ใน ระดับประกาศนียบัตรวิชาชีพ ประกาศนียบัตรวิชาชีพชั้นสูง และระดับปริญญาตรีรวมถึงการให้บริการ ประชาชน ชุมชน สังคมทางด้านวิชาการ และวิชาชีพอาชีวศึกษาอย่างมีคุณภาพ ได้มาตรฐาน

### ตัวชี้วัด

#### เชิงปริมาณ

มีแผนพัฒนาสถานศึกษา ประจำปีการศึกษา ๒๕๖๔

#### เชิงคุณภาพ

๑. การดำเนินงานของวิทยาลัยฯ เป็นไปตามมาตรฐาน
๒. ทุกหน่วยงานสามารถปฏิบัติภารกิจของหน่วยงานได้อย่างมีคุณภาพ

งบประมาณตามโครงการ ๑๕,๐๐๐ บาท

- งบประมาณ ..... บาท  
 อุดหนุนฯ ..... บาท

งบประมาณใช้จ่ายจริง - บาท

- รายได้ฯ ..... บาท  
 เงินกิจกรรมพัฒนาคุณภาพผู้เรียน (๑๕ ปี) .....บาท

### ปัญหาและอุปสรรค

-

### ข้อเสนอแนะ

-

### ผู้รับผิดชอบโครงการ

งานวางแผนและงบประมาณ



## โครงการ การควบคุมภายในและการบริหารความเสี่ยงของวิทยาลัยอาชีวศึกษาเชียงราย

### การดำเนินงาน

- ไม่ได้ดำเนินงาน  
 ได้ดำเนินงาน

### ผลการดำเนินงาน

คณะผู้บริหาร ครู และบุคลากรทางการศึกษาทุกคนมีความรู้ ความเข้าใจในการควบคุมภายใน และการบริหารความเสี่ยงในสถานศึกษา

### ตัวชี้วัด

#### เชิงปริมาณ

คณะผู้บริหาร ครู และบุคลากรทางการศึกษาทุกคน (ร้อยละ ๑๐๐) มีความรู้ ความเข้าใจในการควบคุมภายใน และการบริหารความเสี่ยงในสถานศึกษา

#### เชิงคุณภาพ

คณะผู้บริหาร ครู และบุคลากรทางการศึกษาทุกคนมีความรู้ ความเข้าใจในการควบคุมภายในและการบริหารความเสี่ยงในสถานศึกษา

งบประมาณตามโครงการ ๕๐,๐๐๐ บาท

- งบประมาณ ..... บาท  
 อุดหนุนฯ ..... บาท

งบประมาณใช้จ่ายจริง - บาท

- รายได้ฯ ..... บาท  
 เงินกิจกรรมพัฒนาคุณภาพผู้เรียน (๑๕ ปี) .....บาท

### ปัญหาและอุปสรรค

-

### ข้อเสนอแนะ

-

### ผู้รับผิดชอบโครงการ

งานวางแผนและงบประมาณ



## โครงการ ปรับปรุงระบบเครือข่ายสัญญาณไร้สาย (WiFi) สำหรับอาคาร๑ อาคาร๒ และ อาคาร๖

### การดำเนินงาน

- ไม่ได้ดำเนินงาน  
 ได้ดำเนินงาน

### ผลการดำเนินงาน

๑. ระบบเครือข่ายมีประสิทธิภาพมากขึ้น
๒. การบริการสารสนเทศเป็นไปอย่างรวดเร็ว และมีประสิทธิภาพ

### ตัวชี้วัด

#### เชิงปริมาณ

ติดตั้ง WiFi จำนวน ๕๙ จุด

#### เชิงคุณภาพ

การติดต่อสื่อสารบนเครือข่ายเป็นไปอย่างมีประสิทธิภาพมากยิ่งขึ้น

งบประมาณตามโครงการ ๕๐๐,๐๐๐ บาท      งบประมาณใช้จ่ายจริง - บาท

งบประมาณ ..... บาท

รายได้ฯ ..... บาท

อุดหนุนฯ ..... บาท

เงินกิจกรรมพัฒนาคุณภาพผู้เรียน (๑๕ ปี) .....บาท

### ปัญหาและอุปสรรค

-

### ข้อเสนอแนะ

-

### ผู้รับผิดชอบโครงการ

งานศูนย์ข้อมูลสารสนเทศ



## โครงการ ปรับปรุงความเร็วเครือข่ายอินเทอร์เน็ต (รายจ่ายประจำ)

### การดำเนินงาน

- ไม่ได้ดำเนินงาน  
 ได้ดำเนินงาน

### ผลการดำเนินงาน

๑. ระบบเครือข่ายมีประสิทธิภาพมากขึ้น
๒. การบริการสารสนเทศเป็นไปอย่างรวดเร็ว และมีประสิทธิภาพ

### ตัวชี้วัด

#### เชิงปริมาณ

ปรับเพิ่มความเร็วมาเป็นการเชื่อมต่อ (Bandwidth) ในประเทศความเร็ว ๒๕๐ Mbps และต่างประเทศความเร็ว ๑๐๐ Mbps

#### เชิงคุณภาพ

๑. ผู้ใช้บริการอินเทอร์เน็ตของวิทยาลัยฯ มีความพึงพอใจในความสะดวก และรวดเร็วของระบบเครือข่ายอินเทอร์เน็ตมากยิ่งขึ้น
๒. ระบบการเชื่อมต่อเครือข่ายอินเทอร์เน็ตระหว่างสถานศึกษากับหน่วยงานภายนอกอื่นมีความรวดเร็วมากยิ่งขึ้น
๓. การติดต่อสื่อสารในระบบเครือข่ายอินเทอร์เน็ตมีประสิทธิภาพมากยิ่งขึ้น

งบประมาณตามโครงการ ๓๖๐,๐๐๐ บาท    งบประมาณใช้จ่ายจริง ๒๒๔,๗๐๐ บาท

- งบประมาณ ..... บาท     รายได้ ..... บาท  
 อุดหนุนฯ ..... บาท     เงินกิจกรรมพัฒนาคุณภาพผู้เรียน (๑๕ ปี) ๒๒๔,๗๐๐ บาท

### ปัญหาและอุปสรรค

-

### ข้อเสนอแนะ

-

### ผู้รับผิดชอบโครงการ

งานศูนย์ข้อมูลสารสนเทศ



**โครงการ ส่งเสริมการเป็นผู้ประกอบการและการประกอบอาชีพอิสระ**

**การดำเนินงาน**

- ไม่ได้ดำเนินงาน
- ได้ดำเนินงาน

**ผลการดำเนินงาน**

๑. สถานศึกษา มีกระบวนการในการส่งเสริม สนับสนุนและพัฒนาผู้เรียนให้มีสมรรถนะในการเป็นผู้ประกอบการหรือการประกอบอาชีพอิสระ
๒. ผู้เรียนมีสมรรถนะในการเป็นผู้ประกอบการหรือการประกอบอาชีพอิสระ
๔. ผู้เรียนประสบความสำเร็จในการเป็นผู้ประกอบการหรือการประกอบอาชีพอิสระ
๕. ผลการประเมินศูนย์บ่มเพาะผู้ประกอบการอาชีวศึกษา ตามเกณฑ์การประเมินที่สำนักงานคณะกรรมการการอาชีวศึกษากำหนด ในระดับ ๕ ดาว

**ตัวชี้วัด**

**เชิงปริมาณ**

๑. พัฒนาระบบ และการบริหารงานของศูนย์บ่มเพาะผู้ประกอบการอาชีวศึกษาของวิทยาลัยอาชีวศึกษาเชียงราย จำนวน ๑ ศูนย์
๒. อบรมเชิงปฏิบัติการ เพื่อสร้างองค์ความรู้ในการวางแผน และเขียนแผนธุรกิจ ให้แก่นักเรียนนักศึกษา จำนวน ๑ ครั้ง
๓. นักเรียน นักศึกษา มีทักษะในการเขียนแผนธุรกิจ และวางแผนธุรกิจ เพื่อสร้างรายได้ระหว่างเรียน จำนวนไม่น้อยกว่า ๕๐ คน
๔. ได้แผนธุรกิจ จำนวนไม่น้อยกว่า ๑๐ เรื่อง และส่งเสริมการทำธุรกิจให้กับนักเรียนนักศึกษา

**เชิงคุณภาพ**

๑. นักเรียน นักศึกษา มีความรู้ ทักษะ ประสบการณ์ในเชิงพาณิชย์ สามารถประกอบธุรกิจได้อย่างมีประสิทธิภาพ
๒. พัฒนาระบบและการบริหารจัดการของศูนย์บ่มเพาะผู้ประกอบการอาชีวศึกษา จนได้รับผลการประเมินศูนย์บ่มเพาะผู้ประกอบการอาชีวศึกษา ได้ระดับ ๕ ดาว

งบประมาณตามโครงการ ๑๙๐,๐๐๐ บาท      งบประมาณใช้จ่ายจริง ๑๙๐,๐๐๐ บาท

- งบประมาณ ๑๙๐,๐๐๐ บาท       รายได้ฯ - บาท
- อุดหนุนฯ ..... บาท       เงินกิจกรรมพัฒนาคุณภาพผู้เรียน (๑๕ ปี) .....บาท

**ปัญหาและอุปสรรค**

-

**ข้อเสนอแนะ**

-

**ผู้รับผิดชอบโครงการ**

ศูนย์บ่มเพาะผู้ประกอบการอาชีวศึกษา



## โครงการ การหารายได้ระหว่างเรียน

### การดำเนินงาน

- ไม่ได้ดำเนินงาน  
 ได้ดำเนินงาน

### ผลการดำเนินงาน

สถานศึกษามีแผนงาน โครงการ กิจกรรมการหารายได้ระหว่างเรียน โดยการมีส่วนร่วมของครู บุคลากรทุกฝ่ายในสถานศึกษา ผู้เรียน และสถานประกอบการ

### ตัวชี้วัด

#### เชิงปริมาณ

๑. นักศึกษา ระดับประกาศนียบัตรวิชาชีพชั้นสูง ทุกสาขาวิชา ที่ต้องการหารายได้ระหว่างเรียน
๒. กิจกรรมการหารายได้ระหว่างเรียน จำนวนไม่น้อยกว่า ๔ กิจกรรม

#### เชิงคุณภาพ

สถานศึกษามีแผนงาน โครงการ กิจกรรมการหารายได้ระหว่างเรียน โดยการมีส่วนร่วมของครู บุคลากรทุกฝ่ายในสถานศึกษา ผู้เรียน และสถานประกอบการ

งบประมาณตามโครงการ ๒๕,๐๐๐ บาท    งบประมาณใช้จ่ายจริง - บาท

งบประมาณ ..... บาท

รายได้ฯ ..... บาท

อุดหนุนฯ ..... บาท

เงินกิจกรรมพัฒนาคุณภาพผู้เรียน (๑๕ ปี) .....บาท

### ปัญหาและอุปสรรค

-

### ข้อเสนอแนะ

-

### ผู้รับผิดชอบโครงการ

งานส่งเสริมผลิตผลการค้าและประกอบธุรกิจ





## โครงการ/แผนงาน ฝ่ายพัฒนากิจการนักเรียนนักศึกษา

โครงการ ส่งเสริมและพัฒนากิจกรรมผู้เรียน (งบพัฒนาผู้เรียนกิจกรรม ๑๕ ปี)

การดำเนินงาน

- ไม่ได้ดำเนินงาน  
 ได้ดำเนินงาน

ผลการดำเนินงาน

๑. คณะครู นักเรียน นักศึกษา เกิดความรักต่อองค์กร และสถาบันการศึกษาเพิ่มมากขึ้น
๒. เกิดความสมัครสมานสามัคคีในหมู่คณะ
๓. วิทยาลัยอาชีวศึกษาเชียงรายมีทัศนียภาพที่ดีขึ้น

ตัวชี้วัด

เชิงปริมาณ

๑. นักเรียนนักศึกษา จำนวน ๓,๔๐๐ คน
๒. ผู้บริหาร คณะครูและบุคลากรทางการศึกษา จำนวน ๑๗๖ คน
๓. กิจกรรมที่ดำเนินการ ไม่น้อยกว่า ๔๐ กิจกรรม

เชิงคุณภาพ

นักเรียน นักศึกษา ได้แสดงออกทางด้านการร่วมกิจกรรมที่หลากหลาย มีทักษะในการทำงานเป็นทีม แสดงออกตามทักษะความสามารถของแต่ละบุคคล

งบประมาณตามโครงการ ๑,๙๒๖,๐๐๐ บาท งบประมาณใช้จ่ายจริง ๔๓๓,๗๙๔ บาท

- งบประมาณ ..... บาท     รายได้ฯ ..... บาท  
 อุดหนุนฯ ..... บาท     เงินกิจกรรมพัฒนาคุณภาพผู้เรียน (๑๕ ปี) ๔๓๓,๗๙๔ บาท

ปัญหาและอุปสรรค

-

ข้อเสนอแนะ

-

ผู้รับผิดชอบโครงการ

งานกิจกรรมนักเรียนนักศึกษา



**โครงการ อบรมให้ความรู้เรื่องสุขาภิบาลอาหารแก่ผู้ประกอบการร้านค้า**

**การดำเนินงาน**

ไม่ได้ดำเนินงาน

ได้ดำเนินงาน

**ผลการดำเนินงาน**

๑. ผู้ประกอบการร้านอาหารมีความรู้ในเรื่องสุขาภิบาลอาหาร ได้รับข้อมูลข่าวสารที่มีประสิทธิภาพ สามารถแสดงถึงสภาวะการทางสุขาภิบาลอาหารได้

๒. ผู้ประกอบการร้านอาหาร ได้ตระหนักถึงความสำคัญของความสะอาดในการปรุง เพื่อให้อาหาร มีความปลอดภัย

๓. มีการยกระดับมาตรฐานของผู้ประกอบการร้านค้าวิทยาลัยอาชีวศึกษาเชียงรายให้มีคุณภาพยิ่งขึ้น สอดคล้องกับนโยบายของรัฐบาลที่เน้นเรื่องอาหารปลอดภัย

**ตัวชี้วัด**

**เชิงปริมาณ**

ผู้ประกอบการร้านอาหารวิทยาลัยอาชีวศึกษาเชียงรายทุกร้าน เข้าร่วมอบรมให้ความรู้เรื่องสุขาภิบาลอาหารแก่ผู้ประกอบการร้านค้า

**เชิงคุณภาพ**

๑. ผู้ประกอบการร้านอาหารมีความรู้ในเรื่องสุขาภิบาล ได้รับข้อมูลข่าวสารที่มีประสิทธิภาพ สามารถแสดงถึงสภาวะการทางสุขาภิบาลอาหารได้

๒. ผู้ประกอบการร้านอาหาร ได้ตระหนักถึงความสำคัญของความสะอาดในการปรุง

**งบประมาณตามโครงการ ๖,๕๐๐ บาท      งบประมาณใช้จ่ายจริง - บาท**

งบประมาณ ..... บาท

รายได้ฯ ..... บาท

อุดหนุนฯ ..... บาท

เงินกิจกรรมพัฒนาคุณภาพผู้เรียน (๑๕ ปี) .....บาท

**ปัญหาและอุปสรรค**

-

**ข้อเสนอแนะ**

-

**ผู้รับผิดชอบโครงการ**

งานสวัสดิการนักเรียนนักศึกษา



## โครงการ ตรวจสอบสภาพและสารเสพติดนักเรียนนักศึกษา

### การดำเนินงาน

- ไม่ได้ดำเนินงาน  
 ได้ดำเนินงาน

### ผลการดำเนินงาน

๑. นักเรียนนักศึกษา มีสุขภาพกายและสุขภาพจิตที่ดี
๒. นักเรียนนักศึกษา ปลอดจากสารเสพติด

### ตัวชี้วัด

#### เชิงปริมาณ

นักเรียนนักศึกษาทุกคนได้รับการตรวจสอบสภาพและตรวจหาสารเสพติด ๑๐๐%

#### เชิงคุณภาพ

๑. นักเรียนนักศึกษา มีความพึงพอใจต่อโครงการฯ
๒. นักเรียนนักศึกษา ทุกระดับชั้น เข้ารับการตรวจสอบสภาพและสารเสพติด

งบประมาณตามโครงการ ๓๔๐,๐๐๐ บาท

งบประมาณใช้จ่ายจริง ๒๔๗,๖๘๒ บาท

งบประมาณ ..... บาท

รายได้ฯ ๒๔๗,๖๘๒ บาท

อุดหนุนฯ ..... บาท

เงินกิจกรรมพัฒนาคุณภาพผู้เรียน (๑๕ ปี) .....บาท

### ปัญหาและอุปสรรค

-

### ข้อเสนอแนะ

-

### ผู้รับผิดชอบโครงการ

งานสวัสดิการนักเรียนนักศึกษา



## โครงการ บริจาคโลหิตจากวันแม่สู่วันพ่อ

### การดำเนินงาน

- ไม่ได้ดำเนินงาน  
 ได้ดำเนินงาน

### ผลการดำเนินงาน

๑. คณะครูและบุคลากรในวิทยาลัยฯ รวมถึงนักเรียน นักศึกษา ได้บำเพ็ญประโยชน์ร่วมกับชุมชน
๒. ช่วยเหลือผู้ป่วยที่ขาดแคลนโลหิต

### ตัวชี้วัด

#### เชิงปริมาณ

๑. คณะครู บุคลากรทางการศึกษา และนักเรียนนักศึกษา เข้าร่วมโครงการไม่น้อยกว่า ๑๐๐ คน
๒. คณะครู บุคลากรทางการศึกษา และนักเรียนนักศึกษาบริจาคโลหิตได้ไม่น้อยกว่า ๓๐,๐๐๐ ซีซี.

#### เชิงคุณภาพ

๑. คณะครูและบุคลากรในวิทยาลัยฯ รวมถึงนักเรียน นักศึกษา ได้บำเพ็ญประโยชน์ร่วมกับชุมชน
๒. ช่วยเหลือผู้ป่วยที่ขาดแคลนโลหิต

งบประมาณตามโครงการ ๘,๐๐๐ บาท

- งบประมาณ ..... บาท  
 อุดหนุนฯ ..... บาท

งบประมาณใช้จ่ายจริง - บาท

- รายได้ฯ ..... บาท  
 เงินกิจกรรมพัฒนาคุณภาพผู้เรียน (๑๕ ปี) .....บาท

### ปัญหาและอุปสรรค

-

### ข้อเสนอแนะ

-

### ผู้รับผิดชอบโครงการ

งานสวัสดิการนักเรียนนักศึกษา



## โครงการ ฝึกอบรม ๑๐๘ อาชีพ

### การดำเนินงาน

ไม่ได้ดำเนินงาน

ได้ดำเนินงาน

### ผลการดำเนินงาน

ผู้เข้ารับการฝึกอบรมมีทักษะในวิชาชีพเพิ่มมากขึ้น

### ตัวชี้วัด

#### เชิงปริมาณ

ผู้เข้ารับการฝึกอบรมอาชีพ จำนวน ๑๐๐ คน

#### เชิงคุณภาพ

นักเรียนนักศึกษา มีทักษะด้านวิชาชีพสามารถนำไปประกอบอาชีพได้

งบประมาณตามโครงการ ๕๐,๐๐๐ บาท    งบประมาณใช้จ่ายจริง - บาท

งบประมาณ ..... บาท

รายได้ฯ ..... บาท

อุดหนุนฯ ..... บาท

เงินกิจกรรมพัฒนาคุณภาพผู้เรียน (๑๕ ปี) .....บาท

### ปัญหาและอุปสรรค

-

### ข้อเสนอแนะ

-

### ผู้รับผิดชอบโครงการ

งานโครงการพิเศษและบริการชุมชน



## โครงการ ฝึกอบรมวิชาชีพในโรงเรียนตำรวจตระเวนชายแดน

### การดำเนินงาน

ไม่ได้ดำเนินงาน

ได้ดำเนินงาน

### ผลการดำเนินงาน

๑. เป็นการสร้างความร่วมมือประสานงาน และความสามัคคีระหว่างสถานศึกษา
๒. ผู้เข้ารับการฝึกอบรมมีทักษะในวิชาชีพเพิ่มมากขึ้น

### ตัวชี้วัด

#### เชิงปริมาณ

ผู้เข้ารับการฝึกอบรมอาชีพ จำนวน ๔๐ คน

#### เชิงคุณภาพ

นักเรียนนักศึกษา มีทักษะด้านวิชาชีพสามารถนำไปประกอบอาชีพได้

งบประมาณตามโครงการ ๔๐,๐๐๐ บาท

งบประมาณ ..... บาท

อุดหนุนฯ ..... บาท

งบประมาณใช้จ่ายจริง - บาท

รายได้ฯ ..... บาท

เงินกิจกรรมพัฒนาคุณภาพผู้เรียน (๑๕ ปี) .....บาท

### ปัญหาและอุปสรรค

-

### ข้อเสนอแนะ

-

### ผู้รับผิดชอบโครงการ

งานโครงการพิเศษและบริการชุมชน



### โครงการ ศูนย์ซ่อมสร้างเพื่อชุมชน (Fixit Center)

#### การดำเนินงาน

- ไม่ได้ดำเนินงาน  
 ได้ดำเนินงาน

#### ผลการดำเนินงาน

๑. ชุมชนมีความรู้เรื่องการบำรุงรักษาการซ่อมบำรุงเบื้องต้นและการยืดอายุการใช้งานเครื่องมือเครื่องจักรในการประกอบอาชีพและพัฒนาอาชีพอุปกรณ์การดำรงชีวิตประจำวัน
๒. ช่างชุมชนได้รับการพัฒนาและยกระดับโดยการเพิ่มทักษะจากการฝึกปฏิบัติจริงกับทีมช่างซ่อมประจำศูนย์ซ่อมสร้างเพื่อชุมชน ในการให้บริการซ่อมแซม บำรุงรักษาเครื่องมือเครื่องจักรที่ใช้ในการประกอบอาชีพและเครื่องใช้ในครัวเรือนของชุมชนอย่างยั่งยืน
๓. นักเรียน นักศึกษาได้รับประสบการณ์ตรงจากการปฏิบัติงานจริง

#### ตัวชี้วัด

##### เชิงปริมาณ

๑. ประชาชนเข้าร่วมโครงการไม่น้อยกว่า ๒๐๐ คน
๒. นักเรียนนักศึกษาได้รับการพัฒนาทักษะให้มีสมรรถนะในงานอาชีพ/จิตอาสา ๑๐๐ คน
๓. ซ่อมเครื่องมือ เครื่องใช้ อุปกรณ์การเกษตรและการซ่อมบำรุงรักษา ๔๐๐ รายการ
๔. พัฒนาช่างชุมชน ๓ คน

##### เชิงคุณภาพ

๑. ประสิทธิภาพของเครื่องมือ เครื่องจักรและอุปกรณ์ในการดำรงชีวิตประจำวัน
๒. ประชาชนมีความรู้ในการใช้ ดูแลรักษา เครื่องมือ เครื่องจักรและอุปกรณ์ในการดำรงชีวิตประจำวัน
๓. ช่างชุมชนได้รับการพัฒนาทักษะวิชาชีพ
๔. นักเรียน นักศึกษา มีจิตอาสา มีทักษะในวิชาชีพที่เข้มข้น

งบประมาณตามโครงการ ๓๕๕,๕๐๐ บาท      งบประมาณใช้จ่ายจริง ๓๕๕,๕๐๐ บาท

- งบประมาณ ๓๕๕,๕๐๐ บาท       รายได้ฯ ..... บาท  
 อุดหนุนฯ ..... บาท       เงินกิจกรรมพัฒนาคุณภาพผู้เรียน (๑๕ ปี) .....บาท

#### ปัญหาและอุปสรรค

-

#### ข้อเสนอแนะ

-

#### ผู้รับผิดชอบโครงการ

งานโครงการพิเศษและบริการชุมชน



## โครงการ ฝึกอบรมหลักสูตรระยะสั้นเพื่อคนพิการ

### การดำเนินงาน

ไม่ได้ดำเนินงาน

ได้ดำเนินงาน

### ผลการดำเนินงาน

ผู้พิการที่เข้ารับการฝึกอบรมมีทักษะในวิชาชีพเพิ่มมากขึ้น

### ตัวชี้วัด

#### เชิงปริมาณ

ผู้พิการเข้ารับการฝึกอบรมอาชีพ จำนวน ๓๐ คน

#### เชิงคุณภาพ

๑. ผู้พิการมีทักษะในการด้านการทำอาหารและประดิษฐ์ดอกไม้จันทน์

๒. ผู้ผ่านการฝึกอบรมนำความรู้ไปใช้ประโยชน์ได้

งบประมาณตามโครงการ ๓๐,๐๐๐ บาท      งบประมาณใช้จ่ายจริง - บาท

งบประมาณ ..... บาท

รายได้ฯ ..... บาท

อุดหนุนฯ ..... บาท

เงินกิจกรรมพัฒนาคุณภาพผู้เรียน (๑๕ ปี) .....บาท

### ปัญหาและอุปสรรค

-

### ข้อเสนอแนะ

-

### ผู้รับผิดชอบโครงการ

งานโครงการพิเศษและบริการชุมชน





### โครงการ ฝึกอบรมหลักสูตรระยะสั้นเพื่อประชาชน

#### การดำเนินงาน

ไม่ได้ดำเนินงาน

ได้ดำเนินงาน

#### ผลการดำเนินงาน

๑. ผู้เข้ารับการฝึกอบรมมีทักษะในวิชาชีพเพิ่มมากขึ้น รู้จักนำสิ่งของรอบตัวมาประยุกต์ใช้ให้เกิดประโยชน์

๒. ผู้เข้ารับการฝึกอบรมได้รับความรู้และทักษะเพิ่มมากขึ้น

#### ตัวชี้วัด

##### เชิงปริมาณ

ผู้เข้ารับการฝึกอบรมอาชีพ จำนวน ๕๐ คน

##### เชิงคุณภาพ

๑. ผู้สำเร็จการฝึกอบรมนำความรู้ไปสร้างประกอบอาชีพเสริมได้

๒. ผู้สำเร็จการฝึกอบรมมีโอกาสสร้างรายได้จากการพัฒนาอาชีพ ลดรายจ่ายตามหลักการพึ่งตนเองตามหลักปรัชญาของเศรษฐกิจพอเพียง

งบประมาณตามโครงการ ๑๓๐,๗๐๐ บาท

งบประมาณใช้จ่ายจริง ๑๓๐,๗๐๐ บาท

งบประมาณ ๑๓๐,๗๐๐ บาท

รายได้ฯ ..... บาท

อุดหนุนฯ ..... บาท

เงินกิจกรรมพัฒนาคุณภาพผู้เรียน (๑๕ ปี) .....บาท

#### ปัญหาและอุปสรรค

-

#### ข้อเสนอแนะ

-

#### ผู้รับผิดชอบโครงการ

งานโครงการพิเศษและบริการชุมชน



**โครงการ อาชีวะอาสา**

**การดำเนินงาน**

- ไม่ได้ดำเนินงาน
- ได้ดำเนินงาน

**ผลการดำเนินงาน**

๑. ครู บุคลากร นักเรียน นักศึกษานำความรู้ ทักษะ ความชำนาญ ไปใช้ในงานบริการแก่ประชาชนได้อย่างมีประสิทธิภาพ
๒. นักเรียน นักศึกษาได้รับประสบการณ์จริงในการให้บริการด้านวิชาชีพ

**ตัวชี้วัด**

**เชิงปริมาณ**

๑. ประชาชนมาให้บริการโครงการอาชีวะอาสาเทศกาลปีใหม่ จำนวนไม่น้อยกว่า ๓๐๐ คน
๒. ประชาชนมาให้บริการโครงการอาชีวะอาสาเทศกาลสงกรานต์ จำนวนไม่น้อยกว่า ๓๐๐ คน

**เชิงคุณภาพ**

๑. ครู บุคลากร นักเรียน นักศึกษานำความรู้ ทักษะ ความชำนาญ ไปใช้ในงานบริการแก่ประชาชนได้อย่างมีประสิทธิภาพ
๒. นักเรียน นักศึกษาได้รับประสบการณ์จริงในการให้บริการด้านวิชาชีพ

งบประมาณตามโครงการ ๖๐,๐๐๐ บาท

- งบประมาณ ..... บาท
- อุดหนุนฯ ..... บาท

งบประมาณใช้จ่ายจริง - บาท

- รายได้ฯ ..... บาท
- เงินกิจกรรมพัฒนาคุณภาพผู้เรียน (๑๕ ปี) .....บาท

**ปัญหาและอุปสรรค**

-

**ข้อเสนอแนะ**

-

**ผู้รับผิดชอบโครงการ**

งานโครงการพิเศษและบริการชุมชน



**โครงการ พัฒนาห้องปฏิบัติงาน**

**การดำเนินงาน**

ไม่ได้ดำเนินงาน

ได้ดำเนินงาน

**ผลการดำเนินงาน**

๑. เกิดความรวดเร็วและมีประสิทธิภาพในการทำงานและมีคุณภาพมากขึ้น
๒. การจัดทำรูปเล่มและจัดเอกสารข้อมูลได้อย่างมีระบบ

**ตัวชี้วัด**

**เชิงปริมาณ**

๑. มีเครื่องปริ้นเตอร์ ในการปฏิบัติงานตรงตามลักษณะของงาน จำนวน ๑ เครื่อง
๒. ผู้เก็บเอกสาร ในการปฏิบัติงานตรงตามลักษณะของงาน จำนวน ๑ ชุด

**เชิงคุณภาพ**

๑. เกิดความรวดเร็วและมีประสิทธิภาพในการทำงานและมีคุณภาพมากขึ้น
๒. การจัดทำรูปเล่มและจัดเอกสารข้อมูลได้อย่างมีระบบ

งบประมาณตามโครงการ ๓๕,๐๐๐ บาท

งบประมาณ ..... บาท

อุดหนุนฯ ..... บาท

งบประมาณใช้จ่ายจริง - บาท

รายได้ฯ ..... บาท

เงินกิจกรรมพัฒนาคุณภาพผู้เรียน (๑๕ ปี) .....บาท

**ปัญหาและอุปสรรค**

-

**ข้อเสนอแนะ**

-

**ผู้รับผิดชอบโครงการ**

งานโครงการพิเศษและบริการชุมชน



## โครงการ สถานศึกษาสีขาวปลอดยาเสพติด

### การดำเนินงาน

ไม่ได้ดำเนินงาน

ได้ดำเนินงาน

### ผลการดำเนินงาน

๑. เกิดความรวดเร็วและมีประสิทธิภาพในการทำงานและมีคุณภาพมากขึ้น
๒. การจัดทำรูปแบบและจัดเอกสารข้อมูลได้อย่างมีระบบ

### ตัวชี้วัด

#### เชิงปริมาณ

นักเรียนกลุ่มเสี่ยงไม่ข้องเกี่ยวกับสารเสพติด ๑๐๐ เปอร์เซ็นต์

#### เชิงคุณภาพ

วิทยาลัยอาชีวศึกษาเชียงรายเป็นสถานศึกษาสีขาว ปลอดสารเสพติด พัฒนานักเรียนนักศึกษาให้เป็นบุคลากรที่คุณภาพสู่สังคม

งบประมาณตามโครงการ ๒๕,๐๐๐ บาท

งบประมาณ ..... บาท

อุดหนุนฯ ๑,๒๐๐ บาท

งบประมาณใช้จ่ายจริง ๑,๒๐๐ บาท

รายได้ฯ ..... บาท

เงินกิจกรรมพัฒนาคุณภาพผู้เรียน (๑๕ ปี) .....บาท

### ปัญหาและอุปสรรค

-

### ข้อเสนอแนะ

-

### ผู้รับผิดชอบโครงการ

งานปกครอง



## โครงการ จัดทำคู่มือนักเรียนนักศึกษา

### การดำเนินงาน

- ไม่ได้ดำเนินงาน  
 ได้ดำเนินงาน

### ผลการดำเนินงาน

- นักเรียน นักศึกษาใหม่ทราบข้อมูลสถานศึกษา แผนการเรียน กฎ ระเบียบต่าง ๆ ของวิทยาลัยฯ
- นักเรียน นักศึกษาใหม่ได้มีคู่มือในการศึกษาจนจบหลักสูตร และมีความประพฤติที่เหมาะสมปฏิบัติตนได้ถูกต้องตามที่วิทยาลัยฯ กำหนด

### ตัวชี้วัด

#### เชิงปริมาณ

มีคู่มือนักเรียน นักศึกษา จำนวน ๑,๒๕๐ เล่ม

#### เชิงคุณภาพ

- นักเรียน นักศึกษาใหม่ มีคู่มือนักเรียน นักศึกษา สำหรับใช้ประกอบในการเรียนและการปฏิบัติตนตลอดหลักสูตร
- ปกครองนักเรียน นักศึกษาสามารถทราบถึงความประพฤตินักเรียน นักศึกษา ในระหว่างที่ศึกษาอยู่ในสถานศึกษา และทราบถึงผลการเรียนแต่ละภาคเรียน

งบประมาณตามโครงการ ๙๑,๕๐๐ บาท

งบประมาณ ..... บาท

อุดหนุนฯ ๑๑,๗๕๕ บาท

งบประมาณใช้จ่ายจริง ๔๙,๓๓๕ บาท

รายได้ฯ ๓๗,๕๐๐ บาท

เงินกิจกรรมพัฒนาคุณภาพผู้เรียน (๑๕ ปี) .....บาท

### ปัญหาและอุปสรรค

-

### ข้อเสนอแนะ

-

### ผู้รับผิดชอบโครงการ

งานครูที่ปรึกษา



โครงการ ประชุมผู้ปกครองนักเรียนนักศึกษาเก่า ระดับชั้น ปวช.๒,๓ ระดับชั้น ปวส.๒ และระดับปริญญาตรี  
ชั้นปีที่ ๒ ทุกแผนกวิชา ภาคเรียนที่ ๑ ปีการศึกษา ๒๕๖๔

**การดำเนินงาน**

- ไม่ได้ดำเนินงาน
- ได้ดำเนินงาน

**ผลการดำเนินงาน**

๑. ผู้ปกครองนักเรียนนักศึกษาได้รับทราบแนวทางปฏิบัติตน กฎ ระเบียบ และระบบการเรียนการสอนของวิทยาลัยฯ ตลอดจนการพัฒนาปรับปรุงด้านต่าง ๆ ของวิทยาลัยฯ

๒. ผู้ปกครองได้พบครูที่ปรึกษา และรับทราบปัญหาของ นักเรียนนักศึกษา และหาแนวทางร่วมกันในการแก้ไขปัญหาที่เกิดขึ้น

**ตัวชี้วัด**

**เชิงปริมาณ**

จำนวนผู้ปกครองของนักเรียน นักศึกษาเก่า ระดับปวช.๒, ปวช.๓, ปวส.๒ และปริญญาตรี ปีที่ ๒ ประจำปีการศึกษา ๒๕๖๔ อย่างน้อยร้อยละ ๗๐ ของผู้ปกครองทั้งหมด

**เชิงคุณภาพ**

๑. ผู้ปกครองนักเรียน/นักศึกษารู้จักและเข้าใจระบบงานต่าง ๆ และการเรียนการสอนของวิทยาลัยฯ อย่างถูกต้อง

๒. สามารถติดต่อและใช้บริการจากบุคลากรหรือหน่วยงานในวิทยาลัยฯ อย่างถูกต้อง

งบประมาณตามโครงการ ๑๒๗,๐๐๐ บาท

งบประมาณใช้จ่ายจริง - บาท

งบประมาณ ..... บาท

รายได้ฯ ..... บาท

อุดหนุนฯ ..... บาท

เงินกิจกรรมพัฒนาคุณภาพผู้เรียน (๑๕ ปี) .....บาท

**ปัญหาและอุปสรรค**

-

**ข้อเสนอแนะ**

-

**ผู้รับผิดชอบโครงการ**

งานครูที่ปรึกษา



โครงการ ประชุมผู้ปกครองนักเรียนนักศึกษาใหม่ ประจำปีการศึกษา ๒๕๖๔

การดำเนินงาน

- ไม่ได้ดำเนินงาน  
 ได้ดำเนินงาน

ผลการดำเนินงาน

- ผู้ปกครองนักเรียนนักศึกษาใหม่ได้รับทราบแนวทางปฏิบัติตน กฎ ระเบียบ และระบบการเรียนการสอนของวิทยาลัยฯ
- ผู้ปกครองนักเรียนนักศึกษาใหม่ได้ทำความรู้จักกับผู้บริหารอาจารย์ที่ปรึกษา และบุคลากรหน่วยงานของวิทยาลัยฯ ที่ต้องติดต่อประสานความร่วมมือในการดูแลช่วยเหลือนักเรียนนักศึกษา

ตัวชี้วัด

เชิงปริมาณ

จำนวนผู้ปกครองของนักเรียนนักศึกษาใหม่ ระดับปวช.๑ ปวส.๑ และปริญญาตรี ปีที่ ๑ ประจำปีการศึกษา ๒๕๖๔ เข้าร่วมประชุม

เชิงคุณภาพ

- ผู้ปกครองนักเรียน/นักศึกษารู้จักและเข้าใจระบบงานต่าง ๆ และการเรียนการสอนของวิทยาลัยฯ อย่างถูกต้อง
- สามารถติดต่อและใช้บริการจากบุคลากรหรือหน่วยงานในวิทยาลัยฯ อย่างถูกต้อง

งบประมาณตามโครงการ ๑๐๐,๐๐๐ บาท      งบประมาณใช้จ่ายจริง - บาท

- |   |  |
|---|--|
| <input type="checkbox"/> งบประมาณ ..... บาท | <input type="checkbox"/> รายได้ฯ ..... บาท                               |
| <input type="checkbox"/> อุดหนุนฯ ..... บาท | <input type="checkbox"/> เงินกิจกรรมพัฒนาคุณภาพผู้เรียน (๑๕ ปี) .....บาท |

ปัญหาและอุปสรรค

-

ข้อเสนอแนะ

-

ผู้รับผิดชอบโครงการ

งานครูที่ปรึกษา



### โครงการ ลดปัญหาการออกกลางคัน

#### การดำเนินงาน

- ไม่ได้ดำเนินงาน  
 ได้ดำเนินงาน

#### ผลการดำเนินงาน

๑. ปัญหานักเรียนนักศึกษาออกกลางคันลดลง
๒. รูปแบบนวัตกรรมแก้ปัญหาการเรียนนักศึกษาออกกลางคัน

#### ตัวชี้วัด

##### เชิงปริมาณ

ร้อยละของนักเรียนนักศึกษาที่ออกกลางคันลดลง ๕%

##### เชิงคุณภาพ

พัฒนารูปแบบกิจกรรมในการลดการออกกลางคันที่มีประสิทธิภาพ

งบประมาณตามโครงการ ๑๗,๐๐๐ บาท

งบประมาณ ๑๗,๐๐๐ บาท

อุดหนุนฯ ..... บาท

งบประมาณใช้จ่ายจริง ๑๗,๐๐๐ บาท

รายได้ฯ ..... บาท

เงินกิจกรรมพัฒนาคุณภาพผู้เรียน (๑๕ ปี) .....บาท

#### ปัญหาและอุปสรรค

-

#### ข้อเสนอแนะ

-

#### ผู้รับผิดชอบโครงการ

งานครูที่ปรึกษา





### โครงการ จัดหาคอมพิวเตอร์สำนักงาน

#### การดำเนินงาน

- ไม่ได้ดำเนินงาน  
 ได้ดำเนินงาน

#### ผลการดำเนินงาน

๑. การปฏิบัติงานมีประสิทธิภาพมากขึ้น
๒. มีความสะดวกและรวดเร็วในการค้นหาเอกสาร

#### ตัวชี้วัด

##### เชิงปริมาณ

มีคอมพิวเตอร์สำนักงาน จำนวน ๑ เครื่อง

##### เชิงคุณภาพ

๑. การพิมพ์งานมีประสิทธิภาพมากขึ้น
๒. เกิดความเป็นระเบียบ และมีมาตรฐานในการจัดเก็บเอกสาร
๓. ประสิทธิภาพในการทำงาน

งบประมาณตามโครงการ ๒๔,๙๐๐ บาท

งบประมาณ ..... บาท

อุดหนุนฯ ..... บาท

งบประมาณใช้จ่ายจริง ๒๔,๙๐๐ บาท

รายได้ฯ ๒๔,๙๐๐ บาท

เงินกิจกรรมพัฒนาคุณภาพผู้เรียน (๑๕ ปี) .....บาท

#### ปัญหาและอุปสรรค

-

#### ข้อเสนอแนะ

-

#### ผู้รับผิดชอบโครงการ

งานแนะแนวอาชีพและการจัดหางาน



โครงการ ปัจฉิมนิเทศนักเรียนนักศึกษาผู้กู้ยืมเงินกองทุนให้กู้ยืมเพื่อการศึกษา ปีการศึกษา ๒๕๖๓

การดำเนินงาน

ไม่ได้ดำเนินงาน

ได้ดำเนินงาน

ผลการดำเนินงาน

๑. นักเรียนนักศึกษาที่สำเร็จการศึกษา และมีงานทำ มีวินัยในการเตรียมความพร้อมในการชำระหนี้ค้ำคืนกองทุนฯ

๒. นักเรียนนักศึกษามีความรู้คู่คุณธรรม มีความมั่นใจและความพร้อมใน การเข้าสู่ตลาดแรงงาน มีความพร้อมในการชำระหนี้ค้ำคืนกองทุน

ตัวชี้วัด

เชิงปริมาณ

นักเรียนนักศึกษา ผู้กู้ยืมเงินกองทุนฯ ทั้งหมด เข้าร่วมกิจกรรมโครงการ

เชิงคุณภาพ

๑. นักเรียนนักศึกษาได้รับการแนะนำแนวทางในการพัฒนาตนเองและเตรียมความพร้อมในการศึกษาต่อ และการเข้าสู่ตลาดแรงงาน

๒. นักเรียนนักศึกษามีความรู้ความเข้าใจ ถึงบทบาทหน้าที่ และความสำคัญของการใช้ชีวิตสำเร็จหลังจบการศึกษาและมีความรู้สึกผูกพันต่อสถานศึกษา ครู-อาจารย์

๓. นักเรียนนักศึกษามีความรู้ความเข้าใจ ถึงบทบาทหน้าที่ และความสำคัญของการใช้ชีวิตสำเร็จหลังจบการศึกษาและมีความรู้สึกรับผิดชอบต่อนี้ของตนเอง และการชำระหนี้

งบประมาณตามโครงการ ๒๓,๑๐๐ บาท

งบประมาณใช้จ่ายจริง ๑๒,๓๒๙ บาท

งบประมาณ ๗,๘๙๐ บาท

รายได้ฯ ๔,๔๓๙ บาท

อุดหนุนฯ ..... บาท

เงินกิจกรรมพัฒนาคุณภาพผู้เรียน (๑๕ ปี) .....บาท

ปัญหาและอุปสรรค

-

ข้อเสนอแนะ

-

ผู้รับผิดชอบโครงการ

งานแนะแนวอาชีพและการจัดหางาน



โครงการ ปัจฉิมนิเทศและบายศรีสู่ขวัญผู้สำเร็จการศึกษา ปีการศึกษา ๒๕๖๓

การดำเนินงาน

ไม่ได้ดำเนินงาน

ได้ดำเนินงาน

ผลการดำเนินงาน

๑. นักเรียนนักศึกษาได้รับการแนะนำแนวทางในการพัฒนาตนเองและเตรียมความพร้อมในการศึกษาต่อ และการเข้าสู่ตลาดแรงงาน

๒. นักเรียนนักศึกษามีความรู้ความเข้าใจ ถึงบทบาทหน้าที่ และความสำคัญของการใช้ชีวิตสำเร็จหลังจบการศึกษาและมีความรู้สึกผูกพันต่อสถานศึกษา ครู-อาจารย์

๓. นักเรียนนักศึกษามีความรู้ความเข้าใจ ถึงบทบาทหน้าที่ และความสำคัญของการใช้ชีวิตสำเร็จหลังจบการศึกษา

ตัวชี้วัด

เชิงปริมาณ

นักเรียนนักศึกษา ระดับชั้นปวช.๓ ปวส.๒ และระดับปริญญาตรี ปีที่ ๒ จำนวน ๑,๔๙๒ คน เข้าร่วมกิจกรรม

เชิงคุณภาพ

๑. นักเรียนนักศึกษาได้รับการแนะนำแนวทางในการพัฒนาตนเองและเตรียมความพร้อมในการศึกษาต่อ และการเข้าสู่ตลาดแรงงาน

๒. นักเรียนนักศึกษามีความรู้ความเข้าใจ ถึงบทบาทหน้าที่ และความสำคัญของการใช้ชีวิตสำเร็จหลังจบการศึกษาและมีความรู้สึกผูกพันต่อสถานศึกษา ครู-อาจารย์

๓. นักเรียนนักศึกษามีความรู้ความเข้าใจ ถึงบทบาทหน้าที่ และความสำคัญของการใช้ชีวิตสำเร็จหลังจบการศึกษา

งบประมาณตามโครงการ ๕๕,๔๐๐ บาท

งบประมาณใช้จ่ายจริง ๔๔,๙๕๐ บาท

งบประมาณ ..... บาท

รายได้ฯ ๔๔,๙๕๐ บาท

อุดหนุนฯ ..... บาท

เงินกิจกรรมพัฒนาคุณภาพผู้เรียน (๑๕ ปี) .....บาท

ปัญหาและอุปสรรค

-

ข้อเสนอแนะ

-

ผู้รับผิดชอบโครงการ

งานแนะแนวอาชีพและการจัดหางาน



## โครงการ ประชุมครูแนะแนวโรงเรียนมัธยมในจังหวัดเชียงราย

### การดำเนินงาน

- ไม่ได้ดำเนินงาน  
 ได้ดำเนินงาน

### ผลการดำเนินงาน

ครูโรงเรียนมัธยมศึกษาในจังหวัดเชียงราย มีความเข้าใจในการเรียนสายวิชาชีพ และนำความรู้เรื่อง การเรียนในสายวิชาชีพในเผยแพร่ให้กับนักเรียนและผู้ปกครองได้ถูกต้อง

### ตัวชี้วัด

#### เชิงปริมาณ

จำนวนครูแนะแนวโรงเรียนมัธยมศึกษาที่เข้าร่วมประชุม และจำนวนนักเรียนนักศึกษา ที่มาสมัครเรียน ต่อสายอาชีพในวิทยาลัยอาชีวศึกษาเชียงราย

#### เชิงคุณภาพ

๑. ให้ข้อมูลด้านการศึกษาวิชาชีพของสถานศึกษาให้แก่ครูแนะแนวโรงเรียนมัธยมศึกษาในจังหวัด เชียงราย
๒. เพิ่มจำนวนนักเรียนนักศึกษา ของสถานศึกษาให้มากขึ้น
๓. ผลิตแรงงานในสายอาชีพเข้าสู่ตลาดแรงงานให้พอกับความต้องการของตลาดแรงงาน
๔. สถานศึกษาเป็นที่ยอมรับและรู้จักมากขึ้น

งบประมาณตามโครงการ ๕๒,๐๐๐ บาท

- งบประมาณ ..... บาท  
 อุดหนุนฯ ..... บาท

งบประมาณใช้จ่ายจริง - บาท

- รายได้ฯ ..... บาท  
 เงินกิจกรรมพัฒนาคุณภาพผู้เรียน (๑๕ ปี) .....บาท

### ปัญหาและอุปสรรค

-

### ข้อเสนอแนะ

-

### ผู้รับผิดชอบโครงการ

งานแนะแนวอาชีพและการจัดหางาน



## โครงการ แนะแนวการศึกษาต่อในวิชาชีพ

### การดำเนินงาน

- ไม่ได้ดำเนินงาน  
 ได้ดำเนินงาน

### ผลการดำเนินงาน

นักเรียนระดับมัธยมศึกษา ครูแนะแนว และผู้สนใจในเขตจังหวัดเชียงราย ได้รับทราบนโยบายการรับบุคคลเข้าศึกษาต่อสายอาชีพในวิทยาลัยอาชีวศึกษาเชียงราย หลักสูตรการเรียนการสอน ทั้งระดับประกาศนียบัตรวิชาชีพ (ปวช.) ระดับประกาศนียบัตรวิชาชีพชั้นสูง (ปวส.) และระดับปริญญาตรี (ทล.บ)

### ตัวชี้วัด

#### เชิงปริมาณ

๑. ผู้เข้าร่วมโครงการทราบนโยบายการรับบุคคลเข้าศึกษาในวิทยาลัยอาชีวศึกษาเชียงราย
๒. ผู้เข้าร่วมโครงการทราบแนวปฏิบัติในการรับบุคคลเข้าศึกษาต่อโดยวิธีการสมัคร และโควตา
๓. ผู้เข้าร่วมโครงการรู้จักหลักสูตรการศึกษาของวิทยาลัยอาชีวศึกษาเชียงรายเพิ่มมากขึ้น

#### เชิงคุณภาพ

๑. ให้ข้อมูลด้านการศึกษาวิชาชีพของสถานศึกษาให้แก่นักเรียน นักศึกษาและครูแนะแนวโรงเรียนมัธยมศึกษาในจังหวัดเชียงราย
๒. เพิ่มจำนวนนักเรียน นักศึกษาของสถานศึกษาให้มากขึ้น
๓. ผลิตแรงงานในสายอาชีพเข้าสู่ตลาดแรงงานให้พอกับความต้องการของตลาดแรงงาน
๔. บุคคลภายนอกรู้จักสถานศึกษามากขึ้น
๕. นักเรียน นักศึกษาที่เข้าร่วมรับฟังการแนะแนว มีทัศนคติและความรู้ ความเข้าใจที่ ถูกต้องเกี่ยวกับการเรียนการสอนในระบบทวิภาคี

งบประมาณตามโครงการ ๓๖,๕๐๐ บาท

- งบประมาณ ..... บาท  
 อุดหนุนฯ ..... บาท

งบประมาณใช้จ่ายจริง ๒๕,๔๕๐ บาท

- รายได้ฯ ๒๕,๔๕๐ บาท  
 เงินกิจกรรมพัฒนาคุณภาพผู้เรียน (๑๕ ปี) .....บาท

### ปัญหาและอุปสรรค

-

### ข้อเสนอแนะ

-

### ผู้รับผิดชอบโครงการ

งานแนะแนวอาชีพและการจัดหางาน



## โครงการ ติดตามภาวะการดำเนินงานของผู้สำเร็จการศึกษา

### การดำเนินงาน

- ไม่ได้ดำเนินงาน  
 ได้ดำเนินงาน

### ผลการดำเนินงาน

- วิทยาลัยฯ ได้รับความร่วมมือการให้ข้อมูลจากองค์กร หรือหน่วยงาน และศิษย์เก่าที่สำเร็จการศึกษา
- วิทยาลัยฯ ได้ทราบถึงแนวทางในการพัฒนาคุณลักษณะของนักเรียน นักศึกษาอันเป็นประโยชน์ต่อการจัดกิจกรรมการเรียนการสอนแก่ครู และบุคลากรทางการศึกษา

### ตัวชี้วัด

#### เชิงปริมาณ

ติดตามข้อมูลผู้สำเร็จการศึกษาในปีการศึกษา ๒๕๖๓ จำนวนร้อยละ ๙๐

#### เชิงคุณภาพ

- ได้รับข้อมูลของนักเรียน นักศึกษาผู้สำเร็จการศึกษาในปีการศึกษา ๒๕๖๓
- นักเรียนนักศึกษา ผู้ปกครอง สถานประกอบการ สถานศึกษาให้ความร่วมมือในการให้ข้อมูล

งบประมาณตามโครงการ ๖,๕๐๐ บาท

- งบประมาณ ..... บาท  
 อุดหนุนฯ ..... บาท

งบประมาณใช้จ่ายจริง ๖,๕๐๐ บาท

- รายได้ฯ ๖,๕๐๐ บาท  
 เงินกิจกรรมพัฒนาคุณภาพผู้เรียน (๑๕ ปี) .....บาท

### ปัญหาและอุปสรรค

-

### ข้อเสนอแนะ

-

### ผู้รับผิดชอบโครงการ

งานแนะแนวอาชีพและการจัดหางาน



## โครงการ/แผนงาน ฝ่ายวิชาการ

### โครงการ การทดสอบทางการศึกษาระดับชาติด้านอาชีวศึกษา (V-NET)

#### การดำเนินงาน

- ไม่ได้ดำเนินงาน  
 ได้ดำเนินงาน

#### ผลการดำเนินงาน

1. ผู้เรียนได้รับรู้และเตรียมความพร้อมเพื่อเข้าทดสอบ V-NET
2. ผู้เรียนได้ทบทวนความรู้ ทักษะ และกระบวนการคิด ตามหมวดวิชา เพื่อความพร้อมก่อนเข้าทดสอบจริง

#### ตัวชี้วัด

##### เชิงปริมาณ

1. ผู้เรียนระดับ ปวช.๓ และ ปวส.๒ ทุกแผนกวิชาและทุกสาขางาน ไม่น้อยกว่าร้อยละ ๘๐ มีคะแนนเฉลี่ยระดับชาติขึ้นไป
2. ผู้เรียนระดับ ปวช.๓ และ ปวส.๒ ทุกแผนกวิชาและทุกสาขางาน ลงทะเบียนเรียนครบทุกรายวิชา ตามโครงสร้างหลักสูตร เข้าร่วมการทดสอบทางการศึกษาระดับชาติด้านอาชีวศึกษา

##### เชิงคุณภาพ

1. ผู้เรียนระดับ ปวช.๓ และ ปวส.๒ ทุกแผนกวิชาและทุกสาขางาน ผ่านการทดสอบทางการศึกษาระดับชาติด้านอาชีวศึกษา (V-NET)

งบประมาณตามโครงการ ๑๕,๐๐๐ บาท งบประมาณใช้จ่ายจริง - บาท

- งบประมาณ ..... บาท       รายได้ฯ ..... บาท  
 อุดหนุนฯ ..... บาท       เงินกิจกรรมพัฒนาคุณภาพผู้เรียน (๑๕ ปี) .....บาท

#### ปัญหาและอุปสรรค

-

#### ข้อเสนอแนะ

-

#### ผู้รับผิดชอบโครงการ

งานวัดผลและประเมินผล



## โครงการ ประเมินมาตรฐานวิชาชีพอาชีวศึกษา

### การดำเนินงาน

- ไม่ได้ดำเนินงาน  
 ได้ดำเนินงาน

### ผลการดำเนินงาน

- นักเรียนระดับชั้น ปวช. ๓ และนักศึกษา ระดับชั้น ปวส.๒ ทุกแผนกวิชาและทุกสาขางาน สอบผ่านเกณฑ์การประเมินมาตรฐานวิชาชีพ ไม่น้อยกว่าร้อยละ ๘๕ ของผู้เข้ารับการทดสอบ
- นักเรียนนักศึกษา ผู้ลงทะเบียนทดสอบมาตรฐานอาชีพผ่านการทดสอบคิดเป็นร้อยละ ๘๐ ขึ้นไป

### ตัวชี้วัด

#### เชิงปริมาณ

- นักเรียนระดับชั้น ปวช.๓ และนักศึกษา ระดับชั้น ปวส.๒ ทุกแผนกวิชาและทุกสาขางาน ลงทะเบียนครบทุกรายวิชาตามโครงสร้างหลักสูตร เข้าทดสอบมาตรฐานวิชาชีพตามกำหนด
- นักเรียนระดับชั้น ปวช.๓ และนักศึกษาระดับชั้น ปวส.๒ เข้ารับการทดสอบมาตรฐานวิชาชีพของสถาบันคุณวุฒิวิชาชีพ หน่วยงานที่เกี่ยวข้อง

#### เชิงคุณภาพ

- ผู้เรียนผ่านการทดสอบมาตรฐานวิชาชีพ ตามสมรรถนะอาชีพขององค์การวิชาชีพที่ เป็นที่ยอมรับตามเกณฑ์ที่กำหนด
- สถานศึกษาได้ทราบระดับคุณภาพมาตรฐานของผู้สำเร็จการศึกษา แต่ละสาขาวิชา
- สถานศึกษาสามารถนำผลการประเมินมาพัฒนาคุณภาพผู้เรียนและผู้สำเร็จการศึกษา ให้สูงขึ้น

งบประมาณตามโครงการ ๕๐,๐๐๐ บาท งบประมาณใช้จ่ายจริง ๓๐,๗๐๐ บาท

- งบประมาณ ..... บาท       รายได้ฯ ๓๐,๗๐๐ บาท  
 อุดหนุนฯ ..... บาท       เงินกิจกรรมพัฒนาคุณภาพผู้เรียน (๑๕ ปี) .....บาท

### ปัญหาและอุปสรรค

-

### ข้อเสนอแนะ

-

### ผู้รับผิดชอบโครงการ

งานวัดผลและประเมินผล





## โครงการ จัดซื้อครุภัณฑ์พัฒนางานวัดผลและประเมินผล

### การดำเนินงาน

- ไม่ได้ดำเนินงาน  
 ได้ดำเนินงาน

### ผลการดำเนินงาน

๑. พัฒนาระบบการจัดเก็บเอกสาร
๒. พัฒนางานการผลิตและจัดทำเอกสาร
๓. ทดแทนเครื่องคอมพิวเตอร์และอุปกรณ์ที่มีอายุการใช้งานเกินกว่า ๑๐ ปี ที่ชำรุดและเสื่อมสภาพ

### ตัวชี้วัด

#### เชิงปริมาณ

คอมพิวเตอร์ All In One จำนวน ๑ ชุด

#### เชิงคุณภาพ

๑. สามารถสืบค้นเอกสารได้สะดวกและรวดเร็ว
๒. สามารถผลิตเอกสารและหนังสือราชการได้อย่างรวดเร็ว

งบประมาณตามโครงการ ๕๑,๙๐๐ บาท งบประมาณใช้จ่ายจริง ๕๙,๙๐๐ บาท

- งบประมาณ ..... บาท  
 อุดหนุนฯ ..... บาท  
 รายได้ฯ ๕๙,๙๐๐ บาท  
 เงินกิจกรรมพัฒนาคุณภาพผู้เรียน (๑๕ ปี) .....บาท

### ปัญหาและอุปสรรค

-

### ข้อเสนอแนะ

-

### ผู้รับผิดชอบโครงการ

งานวัดผลและประเมินผล



## โครงการ ยกระดับผลสัมฤทธิ์ทางการเรียนของผู้เรียนอาชีวศึกษา

### การดำเนินงาน

- ไม่ได้ดำเนินงาน  
 ได้ดำเนินงาน

### ผลการดำเนินงาน

๑. สถานศึกษา ได้พัฒนาผู้เรียนให้มีผลสัมฤทธิ์ทางการเรียนสูงขึ้น ตามนโยบายสำนักงานคณะกรรมการการอาชีวศึกษา และมาตรฐานการอาชีวศึกษา พ.ศ. ๒๕๖๑
๒. ครู ได้ช่วยเหลือผู้เรียนให้มีสมรรถนะรายวิชาตรงตามมาตรฐานระดับรายวิชาและ ระดับหลักสูตร
๓. ผู้เรียน ได้รับการพัฒนาให้มีสมรรถนะตามหลักสูตรรายวิชาสอดคล้องกับความต้องการของสถานประกอบการ

### ตัวชี้วัด

#### เชิงปริมาณ

๑. จัดทำฐานข้อมูลด้านผลสัมฤทธิ์ทางการเรียน โดยจำแนกตามคะแนนเฉลี่ย จำนวน ๑ ฐานข้อมูล
๒. ครูผู้สอนทุกคนจะต้องจัดทำข้อมูลสารสนเทศ หรือเอกสารประจำชั้นเรียนและ รายวิชาเป็นปัจจุบัน
๓. ครูผู้สอนทุกคนใช้เทคโนโลยีสารสนเทศในการบริหารจัดการชั้นเรียน
๔. ครูผู้สอนใช้เทคนิควิธีการบริหารจัดการชั้นเรียนให้มีบรรยากาศที่เอื้อต่อการ เรียนรู้
๕. สร้างแรงจูงใจโดยการจัดการรางวัลให้แก่ผู้ที่มีผลการเรียนดีเด่น ทุกระดับ และ แผนกวิชา

#### เชิงคุณภาพ

๑. สามารถสืบค้น และตรวจสอบข้อมูลจากฐานข้อมูลด้านผลสัมฤทธิ์ได้อย่าง รวดเร็ว สามารถที่นำผลมาใช้ในการปรับปรุงกระบวนการเรียนการสอนได้
๒. ผลสัมฤทธิ์ทางการเรียนของผู้เรียนสูงขึ้น

งบประมาณตามโครงการ ๒๐,๐๐๐ บาท งบประมาณใช้จ่ายจริง - บาท

- งบประมาณ ..... บาท       รายได้ฯ ..... บาท  
 อุดหนุนฯ ..... บาท       เงินกิจกรรมพัฒนาคุณภาพผู้เรียน (๑๕ ปี) .....บาท

### ปัญหาและอุปสรรค

-

### ข้อเสนอแนะ

-

### ผู้รับผิดชอบโครงการ

งานวัดผลและประเมินผล



## โครงการ จัดซื้อครุภัณฑ์ ห้องอินเทอร์เน็ต

### การดำเนินงาน

- ไม่ได้ดำเนินงาน  
 ได้ดำเนินงาน

### ผลการดำเนินงาน

๑. ห้องอินเทอร์เน็ต มีเครื่องมัลติมีเดียโปรเจคเตอร์ ใช้ในการเรียนการสอน ของนักเรียน นักศึกษา และการจัดอบรมประชุมของบุคลากรภายในและภายนอกองค์กร
๒. ห้องอินเทอร์เน็ต มีระบบเครื่องเสียง ที่ใช้ในการเรียนการสอน ของนักเรียน นักศึกษา รวมถึงการจัดอบรมและจัดประชุมของบุคลากรภายในและภายนอกองค์กร
๓. คอมพิวเตอร์ภายในห้องอินเทอร์เน็ต มีศักยภาพในการใช้งานที่ดีขึ้น เพื่อรองรับการใช้งานในอนาคต

### ตัวชี้วัด

#### เชิงปริมาณ

๑. เครื่องมัลติมีเดียโปรเจคเตอร์ ๑ ชุด
๒. ชุดเครื่องเสียง พร้อมไมค์ลอย ๑ ชุด
๓. RAM DDR๒ (๖๖๗) ๑GB จำนวน ๕๐ ตัว

#### เชิงคุณภาพ

๑. ห้องอินเทอร์เน็ต มีเครื่องมัลติมีเดียโปรเจคเตอร์ ใช้ในการเรียนการสอน ของนักเรียน นักศึกษา และการจัดอบรมประชุมของบุคลากรภายในและภายนอกองค์กร
๒. ห้องอินเทอร์เน็ต มีระบบเครื่องเสียง ที่ใช้ในการเรียนการสอน ของนักเรียน นักศึกษา รวมถึงการจัดอบรมและจัดประชุมของบุคลากรภายในและภายนอกองค์กร
๓. คอมพิวเตอร์ภายในห้องอินเทอร์เน็ต มีศักยภาพในการใช้งานที่ดีขึ้น เพื่อรองรับการใช้งานในอนาคต

งบประมาณตามโครงการ ๖๒,๐๐๐ บาท งบประมาณใช้จ่ายจริง - บาท

- งบประมาณ ..... บาท       รายได้ฯ ..... บาท  
 อุดหนุนฯ ..... บาท       เงินกิจกรรมพัฒนาคุณภาพผู้เรียน (๑๕ ปี) .....บาท

### ปัญหาและอุปสรรค

-

### ข้อเสนอแนะ

-

### ผู้รับผิดชอบโครงการ

งานวิทยบริการและห้องสมุด



## โครงการ พัฒนาการจัดการอาชีวศึกษาระบบทวิภาคี การฝึกงาน และการเรียนรู้ประสบการณ์จริงในสถานประกอบการ

### การดำเนินงาน

- ไม่ได้ดำเนินงาน  
 ได้ดำเนินงาน

### ผลการดำเนินงาน

๑. ผู้เรียน ได้รับความรู้ ทักษะ และมีสมรรถนะที่ได้รับจากการฝึกงาน/การฝึกอาชีพภายใต้สถานการณ์ และสิ่งแวดล้อมจริงใน สถานประกอบการที่ผ่านการคัดเลือกตรงหรือสัมพันธ์กับผู้เรียน สามารถนำความรู้ ทักษะที่ได้รับไปประกอบ อาชีพในลักษณะผู้ปฏิบัติหรือประกอบอาชีพโดยอิสระได้สอดคล้องกับความต้องการ ของตลาดแรงงานได้
๒. ครู ได้พัฒนาผู้เรียนด้านความรู้ ทักษะ จนมีนักเรียน นักศึกษามีสมรรถนะตามมาตรฐานระดับ รายวิชา และ ระดับหลักสูตร เป็นไปตามวัตถุประสงค์ของหลักสูตร
๓. สถานประกอบการ มีส่วนร่วมในการจัดการศึกษาเพื่อจัดเตรียมบุคลากรอาชีวศึกษาให้มีความรู้ ทักษะมี สมรรถนะพร้อมที่จะปฏิบัติงานในสถานประกอบการ และพิจารณารับนักเรียน นักศึกษาคนนั้นได้หลัง สำเร็จการศึกษาเข้าทำงานตามหน้าที่ได้ทันที
๔. สถานศึกษาได้ส่งเสริมสนับสนุนการผลิตกำลังคนอาชีวศึกษาด้านธุรกิจบริการที่มีความรู้ ทักษะ มีสมรรถนะ ตรงตามความต้องการของตลาดแรงงาน

### ตัวชี้วัด

#### เชิงปริมาณ

๑. คัดเลือกสถานประกอบการ หน่วยงานให้สัมพันธ์กับผู้เรียนทุกสาขาวิชา ตามประกาศคณะกรรมการ การอาชีวศึกษา เรื่องหลักเกณฑ์เกี่ยวกับลักษณะของสถานประกอบการที่จะเข้าร่วมจัดการอาชีวศึกษาและการ ฝึกอบรบวิชาชีพ พ.ศ.๒๕๕๘
๒. จัดประชุมร่วมไตรภาคี (สถานศึกษา ผู้ปกครอง และสถานประกอบการ) อย่างน้อยปีการศึกษาละ ๒ ครั้ง
๓. จัดทำคู่มือการฝึกงาน/ฝึกอาชีพ และการเรียนรู้ประสบการณ์จริงในสถานประกอบการให้ครบ จำนวนของผู้เรียนร้อยละ ๑๐๐
๔. ปฐมนิเทศผู้เรียนทุกสาขาก่อนการฝึกงาน/ฝึกอาชีพ และการเรียนรู้ประสบการณ์จริงในสถาน ประกอบการทุกครั้ง
๕. ครุภัณฑ์ทำการนิเทศการฝึกงาน/ฝึกอาชีพ และการเรียนรู้ประสบการณ์จริงในสถาน ประกอบการ ผู้เรียนร่วมกับสถานประกอบการ อย่างน้อยภาคเรียนละ ๑ ครั้ง
๖. ครุภัณฑ์ทำการนิเทศการฝึกงาน/ฝึกอาชีพ และการเรียนรู้ประสบการณ์จริงในสถาน ประกอบการ ผู้เรียน โดยใช้สื่อเทคโนโลยีสารสนเทศ อย่างน้อยสัปดาห์ละ ๑ ครั้ง ตลอดภาคเรียน
๗. สัมมนา ระหว่างการฝึกงาน/ฝึกอาชีพ และการเรียนรู้ประสบการณ์จริงในสถานประกอบการ ของผู้เรียนทุกสาขาวิชา โดยเชิญ สถานประกอบการเข้าร่วมการสัมมนา อย่างน้อยภาคเรียนละ ๑ ครั้ง



๘. สถานศึกษาร่วมกับสถานประกอบการ หรือหน่วยงาน ทำการวัดประเมินผลการฝึกงาน/ฝึกอาชีพ และการเรียนรู้ประสบการณ์จริงในสถานประกอบการผู้เรียนตามเกณฑ์ที่กำหนด

๙. จัดทำแผนฝึกอาชีพระหว่างสถานศึกษา และสถานประกอบการ อย่างน้อย ๑ รายวิชาต่อสาขาวิชา **เชิงคุณภาพ**

๑. สถานประกอบการ หรือหน่วยงาน ผ่านการคัดเลือกไม่น้อยกว่าร้อยละ ๘๐ ตามประกาศ คณะกรรมการการอาชีวศึกษา เรื่องหลักเกณฑ์เกี่ยวกับลักษณะของสถานประกอบการที่จะเข้าร่วมจัดการ อาชีวศึกษาและการฝึกอบรมวิชาชีพ พ.ศ. ๒๕๕๘

๒. คู่มือการฝึกงานมีคุณภาพไม่น้อยกว่าระดับดี

งบประมาณตามโครงการ ๒๕๐,๐๐๐ บาท งบประมาณใช้จ่ายจริง ๑๙๕,๖๙๒ บาท

งบประมาณ ..... บาท

รายได้ฯ ๑๖๒,๖๙๒ บาท

อุดหนุนฯ ๓๓,๐๐๐ บาท

เงินกิจกรรมพัฒนาคุณภาพผู้เรียน (๑๕ ปี) .....บาท

**ปัญหาและอุปสรรค**

-

**ข้อเสนอแนะ**

-

**ผู้รับผิดชอบโครงการ**

งานอาชีวศึกษาระบบทวิภาคี



## โครงการ พัฒนางานสื่อการเรียนการสอน

### การดำเนินงาน

- ไม่ได้ดำเนินงาน  
 ได้ดำเนินงาน

### ผลการดำเนินงาน

- งานสื่อการเรียนการสอนมีอุปกรณ์ที่เอื้อต่อปริมาณงาน
- บุคลากรในงานสื่อการเรียนการสอนสามารถดำเนินงานได้อย่างมีประสิทธิภาพ

### ตัวชี้วัด

#### เชิงปริมาณ

- นักเรียน นักศึกษา วิทยาลัยอาชีวศึกษาเชียงราย
- ครูและบุคลากรทางการศึกษา วิทยาลัยอาชีวศึกษาเชียงราย

#### เชิงคุณภาพ

นักเรียน นักศึกษา ครูและบุคลากรทางการศึกษามีสื่อ วัสดุ อุปกรณ์อย่างเพียงพอในการจัดกิจกรรมการเรียนการสอน ทำให้เรียนรู้ได้อย่างรวดเร็วและเข้าใจง่ายขึ้น เป็นการสนับสนุน และส่งเสริมให้เด็กได้มีการพัฒนาการเรียนรู้เต็มตามศักยภาพ

งบประมาณตามโครงการ ๓๙๓,๔๐๐ บาท งบประมาณใช้จ่ายจริง ๑๑,๐๐๐ บาท

- งบประมาณ ..... บาท  
 อุดหนุนฯ ..... บาท  
 รายได้ฯ ๑๑,๐๐๐ บาท  
 เงินกิจกรรมพัฒนาคุณภาพผู้เรียน (๑๕ ปี) .....บาท

### ปัญหาและอุปสรรค

-

### ข้อเสนอแนะ

-

### ผู้รับผิดชอบโครงการ

งานสื่อการเรียนการสอน



## โครงการ เพิ่มประสิทธิภาพสื่อการเรียนการสอน

### การดำเนินงาน

- ไม่ได้ดำเนินงาน  
 ได้ดำเนินงาน

### ผลการดำเนินงาน

- นักเรียน นักศึกษา เกิดการเรียนรู้จากการใช้สื่อการเรียนการสอนที่ทันสมัย สามารถนำความรู้ที่ได้รับไปประกอบอาชีพได้ สอดคล้องกับความต้องการของตลาดแรงงาน
- ครู และนักเรียน นักศึกษาได้ใช้สื่อการเรียนการสอนเทคโนโลยีทันสมัย สอดคล้องกับหน่วยการเรียนรู้ของรายวิชาเกิดประสิทธิภาพในการจัดการเรียนการสอน
- วิทยาลัยฯ มีครุภัณฑ์ที่ทันสมัยเอื้อต่อการจัดอาชีวศึกษาตามนโยบาย

### ตัวชี้วัด

#### เชิงปริมาณ

- นักเรียน นักศึกษา วิทยาลัยอาชีวศึกษาเชียงราย
- ครูและบุคลากรทางการศึกษา วิทยาลัยอาชีวศึกษาเชียงราย

#### เชิงคุณภาพ

นักเรียน นักศึกษา ครูและบุคลากรทางการศึกษามีสื่อ วัสดุ อุปกรณ์อย่างเพียงพอในการจัดกิจกรรมการเรียนการสอน ทำให้เรียนรู้ได้อย่างรวดเร็วและเข้าใจง่ายขึ้น เป็นการสนับสนุน และส่งเสริมให้เด็กได้มีการพัฒนาการเรียนรู้เต็มตามศักยภาพ

งบประมาณตามโครงการ ๓๔,๐๐๐ บาท งบประมาณใช้จ่ายจริง ๑๔,๑๓๐ บาท

- งบประมาณ ๔,๑๕๐ บาท  รายได้ฯ ๙,๙๘๐ บาท  
 อุดหนุนฯ ..... บาท  เงินกิจกรรมพัฒนาคุณภาพผู้เรียน (๑๕ ปี) .....บาท

### ปัญหาและอุปสรรค

-

### ข้อเสนอแนะ

-

### ผู้รับผิดชอบโครงการ

งานสื่อการเรียนการสอน



## โครงการ จัดซื้อเก้าอี้และตู้เหล็กเก็บเอกสาร

### การดำเนินงาน

- ไม่ได้ดำเนินงาน  
 ได้ดำเนินงาน (ปรับแผน)

### ผลการดำเนินงาน

๑. เกิดความเป็นระเบียบในการจัดเก็บเอกสาร
๒. สามารถสืบค้นเอกสารได้สะดวกและรวดเร็ว

### ตัวชี้วัด

#### เชิงปริมาณ

๑. เครื่องคอมพิวเตอร์สำนักงาน จำนวน ๑ เครื่อง

#### เชิงคุณภาพ

๑. เกิดความเป็นระเบียบในการจัดเก็บเอกสาร
๒. สามารถสืบค้นเอกสารได้สะดวกและรวดเร็ว

งบประมาณตามโครงการ ๒๒,๒๐๐ บาท งบประมาณใช้จ่ายจริง ๒๒,๒๐๐ บาท

- งบประมาณ ..... บาท       รายได้ฯ ๒๒,๒๐๐ บาท  
 อุดหนุนฯ ..... บาท       เงินกิจกรรมพัฒนาคุณภาพผู้เรียน (๑๕ ปี) .....บาท

### ปัญหาและอุปสรรค

-

### ข้อเสนอแนะ

-

### ผู้รับผิดชอบโครงการ

งานพัฒนาหลักสูตรการเรียนการสอน





**โครงการ บริการวิชาการและวิชาชีพสู่ชุมชน**

**การดำเนินงาน**

- ไม่ได้ดำเนินงาน
- ได้ดำเนินงาน

**ผลการดำเนินงาน**

๑. แผนกวิชาทุกแผนกวิชาส่งเสริมให้ผู้เรียนมีส่วนร่วมในการให้บริการวิชาการ และวิชาชีพ/ การฝึกอบรม และจิตอาสาสร้างประโยชน์ด้านวิชาชีพแก่ชุมชน และสังคม ตามมาตรฐานการ อาชีวศึกษาระดับ ประกาศนียบัตรวิชาชีพ ระดับประกาศนียบัตรวิชาชีพชั้นสูง และการฝึกอบรม วิชาชีพ พ.ศ.๒๕๖๑

๒. ผู้บริหาร ครูและบุคลากรทุกฝ่ายในสถานศึกษามีส่วนร่วมในการให้บริการวิชาการ และวิชาชีพ/การ ฝึกอบรม และจิตอาสาสร้างประโยชน์ด้านวิชาชีพแก่ชุมชน และสังคม

**ตัวชี้วัด**

**เชิงปริมาณ**

- ๑. ผู้บริหาร ครู และบุคลากรทางการศึกษาทุกฝ่ายในสถานศึกษามีส่วนร่วมในกิจกรรมไม่น้อยกว่าร้อยละ ๕๐
- ๒. นักเรียน นักศึกษาในแต่ละสาขางานเข้าร่วมกิจกรรมไม่น้อยกว่าร้อยละ ๕๐
- ๓. ทุกสาขาวิชาจะต้องมีโครงการบริการวิชาการ และวิชาชีพไม่น้อยกว่า ๒ กิจกรรม ต่อปีการศึกษา

**เชิงคุณภาพ**

สถานศึกษามีแผนงาน โครงการ กิจกรรมบริการวิชาการและวิชาชีพ/การฝึกอบรม และ รายงาน ผล การเข้าร่วมกิจกรรมบริการชุมชนด้านวิชาการ วิชาชีพ/การฝึกอบรม และจิตอาสา สร้าง ประโยชน์ด้านวิชาชีพ แก่ชุมชน และสังคม โดยการมีส่วนร่วมของผู้บริหาร ครูและบุคลากรทุก ฝ่ายในสถานศึกษา และผู้เรียน

งบประมาณตามโครงการ ๑๐๐,๐๐๐ บาท งบประมาณใช้จ่ายจริง - บาท

- งบประมาณ ..... บาท
- รายได้ฯ ..... บาท
- อุดหนุนฯ ..... บาท
- เงินกิจกรรมพัฒนาคุณภาพผู้เรียน (๑๕ ปี) .....บาท

**ปัญหาและอุปสรรค**

-

**ข้อเสนอแนะ**

-

**ผู้รับผิดชอบโครงการ**

งานพัฒนาหลักสูตรการเรียนการสอน



**โครงการ พัฒนาคุณภาพภายในในการจัดการเรียนการสอนสู่การปฏิบัติรายวิชา**

**การดำเนินงาน**

- ไม่ได้ดำเนินงาน
- ได้ดำเนินงาน

**ผลการดำเนินงาน**

๑. สถานศึกษา ได้แผนการจัดการเรียนรู้รายวิชาที่จัดทำด้วยเทคนิควิธีการสอนที่ หลากหลายมุ่งเน้น สมรรถนะอาชีพ และบูรณาการคุณธรรม จริยธรรม ค่านิยม คุณลักษณะอันพึง ประสงค์ และปรัชญาของ เศรษฐกิจพอเพียง เป็นไปตามเกณฑ์มาตรฐาน ตามนโยบายสำนักงาน คณะกรรมการการอาชีวศึกษา และ มาตรฐานการอาชีวศึกษา พ.ศ. ๒๕๖๑

๒. ครูมีการวิเคราะห์หลักสูตรรายวิชา และนำแผนการจัดการเรียนรู้ไปจัดการเรียนการสอนให้นักเรียน นักศึกษา มีความรู้ ทักษะมีสมรรถนะตรงมาตรฐานระดับรายวิชา และระดับ หลักสูตร เป็นไปตามวัตถุประสงค์ ของหลักสูตร

**ตัวชี้วัด**

**เชิงปริมาณ**

๑. ครูผู้สอนทุกคนจัดทำแผนการจัดการเรียนรู้รายวิชาด้วยเทคนิควิธีการสอนที่ หลากหลายมุ่งเน้น สมรรถนะอาชีพ และบูรณาการคุณธรรม จริยธรรม ค่านิยม คุณลักษณะอันพึง ประสงค์ และปรัชญาของ เศรษฐกิจพอเพียง ทุกรายวิชาที่สอน

๒. ครูผู้สอนทุกคนจัดการเรียนการสอนตามแผนการจัดการเรียนรู้รายวิชา ด้วย เทคนิค วิธีการสอนที่ หลากหลาย และมีบันทึกหลังการสอน ทุกรายวิชาที่สอน

**เชิงคุณภาพ**

๑. ครูผู้สอนทุกคนจัดทำแผนการจัดการเรียนรู้รายวิชาด้วยเทคนิควิธีการสอนที่หลากหลายมุ่งเน้น สมรรถนะอาชีพ และบูรณาการคุณธรรม จริยธรรม ค่านิยม คุณลักษณะอันพึงประสงค์ และปรัชญาของ เศรษฐกิจพอเพียง เป็นไปตามเกณฑ์มาตรฐาน

๒. แผนการจัดการเรียนรู้รายวิชา และบันทึกหลังการสอน ผ่านการประเมินโดยผู้ทรงคุณวุฒิ

**งบประมาณตามโครงการ ๕๐,๐๐๐ บาท งบประมาณใช้จ่ายจริง ๑๗,๐๔๕ บาท**

- งบประมาณ ..... บาท
- รายได้ฯ ๑๗,๐๔๕ บาท
- อุดหนุนฯ ..... บาท
- เงินกิจกรรมพัฒนาคุณภาพผู้เรียน (๑๕ ปี) .....บาท

**ปัญหาและอุปสรรค**

-

**ข้อเสนอแนะ**

-

**ผู้รับผิดชอบโครงการ**

งานพัฒนาหลักสูตรการเรียนการสอน



โครงการ การแข่งขันทักษะวิชาชีพ ระดับสถานศึกษา ระดับอาชีวศึกษาจังหวัด ระดับภาค ระดับชาติ และระดับนานาชาติ

การดำเนินงาน

- ไม่ได้ดำเนินงาน  
 ได้ดำเนินงาน

ผลการดำเนินงาน

๑. ครู และบุคลากรทางการศึกษาทุกฝ่ายในสถานศึกษา มีส่วนร่วมในกิจกรรม
๒. นักเรียน นักศึกษา ทุกสาขาวิชาเข้าร่วมกิจกรรม
๓. นักเรียน นักศึกษา ได้รับรางวัลจากการแข่งขันทักษะวิชาชีพในระดับสถานศึกษา ระดับจังหวัด ระดับภาค ระดับชาติ และระดับนานาชาติ

ตัวชี้วัด

เชิงปริมาณ

๑. ครู และบุคลากรทางการศึกษาทุกฝ่ายในสถานศึกษามีส่วนร่วมในกิจกรรม ไม่น้อยกว่าร้อยละ ๙๐
๒. นักเรียน นักศึกษาในแต่ละสาขางานเข้าร่วมกิจกรรม ไม่น้อยกว่าร้อยละ ๙๐
๓. นักเรียน นักศึกษาในแต่ละสาขางานเข้าร่วมการแข่งขันทักษะวิชาชีพในระดับสถานศึกษา ระดับจังหวัด ระดับภาค ระดับชาติ และระดับนานาชาติ

เชิงคุณภาพ

นักเรียน นักศึกษาได้บูรณาการองค์ความรู้ทางวิชาการ และวิชาชีพ ตลอดจนพัฒนาตนเองมาสู่ภาคปฏิบัติเพื่อให้เกิดความพร้อมในการทำงาน และการใช้ชีวิตอยู่ในสังคมอย่างปกติสุข

งบประมาณตามโครงการ ๓๕๕,๐๐๐ บาท งบประมาณใช้จ่ายจริง ๒๓๕,๗๖๔ บาท

- งบประมาณ ๙,๓๓๐ บาท       รายได้ฯ ๑๗๔,๐๖๒ บาท  
 อุดหนุนฯ ๓๔,๙๑๐ บาท       เงินกิจกรรมพัฒนาคุณภาพผู้เรียน (๑๕ ปี) ๑๗,๔๖๒ บาท

ปัญหาและอุปสรรค

-

ข้อเสนอแนะ

-

ผู้รับผิดชอบโครงการ

งานพัฒนาหลักสูตรการเรียนการสอน/ฝ่ายวิชาการ



**โครงการ จัดการศึกษาพร้อมหลักสูตรอาชีวศึกษา และมัธยมศึกษาตอนปลาย (ทวิศึกษา)**

**การดำเนินงาน**

- ไม่ได้ดำเนินงาน
- ได้ดำเนินงาน

**ผลการดำเนินงาน**

๑. มีสถานศึกษาในสังกัดสำนักงานคณะกรรมการการศึกษาขั้นพื้นฐาน สำนักงานส่งเสริม การศึกษา นอกระบบและการศึกษาตามอัธยาศัย และสำนักงานคณะกรรมการส่งเสริมการศึกษาเอกชน เข้าร่วมการจัด ศึกษาทวิศึกษา

๒. มีหลักสูตรวิชาชีพการเรียนร่วมหลักสูตรอาชีวศึกษา และมัธยมศึกษาตอนปลาย (ทวิศึกษา) ที่สอดคล้องกับความต้องการของสถานประกอบการ และสถานศึกษา

**ตัวชี้วัด**

**เชิงปริมาณ**

๑. ทำความร่วมมือในการจัดการศึกษาอาชีวศึกษารูปแบบทวิศึกษากับสถานศึกษาใน สังกัดสำนักงาน คณะกรรมการการศึกษาขั้นพื้นฐาน สำนักงานส่งเสริมการศึกษานอกระบบและการศึกษาตามอัธยาศัย และ สำนักงานคณะกรรมการส่งเสริมการศึกษาเอกชน อย่างน้อย ๑ สถานศึกษา

๒. พัฒนาหลักสูตรการเรียนร่วมหลักสูตรอาชีวศึกษา และมัธยมศึกษาตอนปลาย (ทวิศึกษา) อย่างน้อย

๑ หลักสูตร

**เชิงคุณภาพ**

๑. มีสถานศึกษาในสังกัดสำนักงานคณะกรรมการการศึกษาขั้นพื้นฐาน สำนักงานส่งเสริมการศึกษานอกระบบและการศึกษาตามอัธยาศัย และสำนักงานคณะกรรมการส่งเสริมการศึกษาเอกชน เข้าร่วมการจัด ศึกษาทวิศึกษา

๒. มีหลักสูตรวิชาชีพการเรียนร่วมหลักสูตรอาชีวศึกษา และมัธยมศึกษาตอนปลาย (ทวิศึกษา) ที่สอดคล้องกับความต้องการของสถานประกอบการ และสถานศึกษา

**งบประมาณตามโครงการ ๙๔๕,๐๐๐ บาท งบประมาณใช้จ่ายจริง ๙๔๕,๐๐๐ บาท**

- งบประมาณ ๙๔๕,๐๐๐ บาท     รายได้ฯ ..... บาท
- อุดหนุนฯ ..... บาท     เงินกิจกรรมพัฒนาคุณภาพผู้เรียน (๑๕ ปี) ..... บาท

**ปัญหาและอุปสรรค**

-

**ข้อเสนอแนะ**

-

**ผู้รับผิดชอบโครงการ**

งานพัฒนาหลักสูตรการเรียนการสอน



**โครงการ ส่งเสริมการจัดโครงการวิทยาศาสตร์ นิทรรศการเผยแพร่ผลงานทางวิชาการ และวิชาชีพ**

**การดำเนินงาน**

- ไม่ได้ดำเนินงาน
- ได้ดำเนินงาน

**ผลการดำเนินงาน**

๑. นักเรียน นักศึกษา ได้รับความรู้ ทักษะ และสมรรถนะในการจัดทำโครงการพัฒนา ทักษะวิชาชีพ โครงการงานวิทยาศาสตร์โดยใช้การวิจัยเป็นฐาน สามารถนำองค์ความรู้ที่ได้รับไปประกอบ อาชีพในลักษณะผู้ปฏิบัติหรือประกอบอาชีพโดยอิสระได้ สอดคล้องกับความต้องการของ ตลาดแรงงานได้

๒. ครูได้พัฒนานักเรียน นักศึกษา ด้านความรู้ ทักษะ ความคิดรวบยอดผ่านโครงการ พัฒนาทักษะ วิชาชีพ โครงการงานวิทยาศาสตร์ โดยใช้การวิจัยเป็นฐาน จนมีสมรรถนะตามมาตรฐาน ระดับรายวิชา และระดับ หลักสูตร เป็นไปตามวัตถุประสงค์ของหลักสูตร

**ตัวชี้วัด**

**เชิงปริมาณ**

- ๑. จัดทำโครงการพัฒนาทักษะวิชาชีพ ทุกสาขาวิชาชีพ และโครงการงานวิทยาศาสตร์
- ๒. จัดการประกวดแสดงเผยแพร่โครงการพัฒนาทักษะวิชาชีพ หรือโครงการงานวิทยาศาสตร์ ภายในสถานศึกษา
- ๓. นำโครงการพัฒนาทักษะวิชาชีพ หรือโครงการงานวิทยาศาสตร์ไปใช้ประโยชน์ในสถานศึกษา

**เชิงคุณภาพ**

- ๑. ครูและผู้เรียนจัดนิทรรศการวิชาชีพเพื่อพัฒนาการจัดการเรียนการสอนของแต่ละสาขาวิชา
- ๒. ครูและผู้เรียนเข้าร่วม แสดง/ประกวด/เผยแพร่ผลงาน และนวัตกรรมทั้งในระดับสถานศึกษา ระดับจังหวัด ระดับภาค และระดับชาติ

**งบประมาณตามโครงการ ๒๕๐,๐๐๐ บาท งบประมาณใช้จ่ายจริง - บาท**

- งบประมาณ ..... บาท     รายได้ฯ ..... บาท
- อุดหนุนฯ ..... บาท     เงินกิจกรรมพัฒนาคุณภาพผู้เรียน (๑๕ ปี) ..... บาท

**ปัญหาและอุปสรรค**

-

**ข้อเสนอแนะ**

-

**ผู้รับผิดชอบโครงการ**

งานพัฒนาหลักสูตรการเรียนการสอน



**โครงการ พัฒนาหลักสูตรฐานสมรรถนะ**

**การดำเนินงาน**

- ไม่ได้ดำเนินงาน
- ได้ดำเนินงาน

**ผลการดำเนินงาน**

๑. สถานศึกษา ได้หลักสูตรฐานสมรรถนะรายวิชา หรือรายวิชา หรือรายวิชาเดิม ที่มีปรับปรุง หรือรายวิชาเพิ่มเติมในการจัดอาชีวศึกษา ตามนโยบายสำนักงานคณะกรรมการการ อาชีวศึกษา และมาตรฐาน การอาชีวศึกษา พ.ศ. ๒๕๖๑

๒. ครู ได้นำหลักสูตรฐานสมรรถนะรายวิชาที่ได้รับการพัฒนา หรือรายวิชา หรือรายวิชาเดิม ที่มี ปรับปรุง หรือรายวิชาเพิ่มเติม ไปจัดการเรียนการสอน ให้นักเรียน นักศึกษา มีความรู้ ทักษะ มีสมรรถนะตรง มาตรฐานระดับรายวิชาและระดับหลักสูตร

**ตัวชี้วัด**

**เชิงปริมาณ**

๑. หลักสูตรฐานสมรรถนะรายวิชาที่ได้รับการพัฒนาระดับแผนกวิชา หรือปรับปรุงรายวิชา หรือ ปรับปรุงรายวิชาเดิม หรือกำหนดรายวิชาเพิ่มเติม จำนวนไม่น้อยกว่า ๑ รายวิชา

๒. สถานศึกษามีรายวิชาที่ได้รับการพัฒนา หรือรายวิชา หรือรายวิชาเดิม ที่มี ปรับปรุง หรือรายวิชา เพิ่มเติม ระดับแผนกวิชาครบทุกสาขางาน สาขาวิชา ที่มีการจัดการเรียนการสอน ภายในระยะเวลา ๓ ปี

**เชิงคุณภาพ**

๑. ข้อมูลที่เป็นความต้องการของสถานประกอบการและหน่วยงานที่เกี่ยวข้องในการพัฒนาหลักสูตร รายวิชา หรือปรับปรุงรายวิชา หรือปรับปรุงรายวิชาเดิม หรือกำหนดรายวิชาเพิ่มเติม ระดับแผนกวิชา

๒. หลักสูตรฐานสมรรถนะรายวิชาที่ได้รับการพัฒนา หรือปรับปรุงรายวิชา หรือ ปรับปรุงรายวิชาเดิม หรือกำหนดรายวิชาเพิ่มเติม ระดับแผนกวิชาผ่านการพิจารณาจากผู้ทรงคุณวุฒิ

๓. หลักสูตรฐานสมรรถนะรายวิชา หรือรายวิชา หรือรายวิชาเดิม ที่มีปรับปรุง หรือรายวิชาเพิ่มเติม ระดับแผนกวิชาที่ทดลองใช้มีประสิทธิภาพตามวัตถุประสงค์

**งบประมาณตามโครงการ ๓๐,๐๐๐ บาท งบประมาณใช้จ่ายจริง - บาท**

- งบประมาณ ..... บาท
- รายได้ฯ ..... บาท
- อุดหนุนฯ ..... บาท
- เงินกิจกรรมพัฒนาคุณภาพผู้เรียน (๑๕ ปี) ..... บาท

**ปัญหาและอุปสรรค**

-

**ข้อเสนอแนะ**

-

**ผู้รับผิดชอบโครงการ**

งานพัฒนาหลักสูตรการเรียนการสอน



**โครงการ พัฒนาศักยภาพครูผู้ครุ่มืออาชีพ โดยการใช้กระบวนการชุมชนการเรียนรู้ทางวิชาชีพ (PLC)**

**การดำเนินงาน**

- ไม่ได้ดำเนินงาน
- ได้ดำเนินงาน

**ผลการดำเนินงาน**

๑. ครูและบุคลากรทางการศึกษา ทุกคนได้รับการส่งเสริมและพัฒนาให้มีความรู้ ความสามารถในการจัดกิจกรรมการเรียนรู้อย่างมีประสิทธิภาพและเน้นผู้เรียนเป็นสำคัญ โดยใช้รูปแบบ PLC (Professional Learning Community : PLC) “ชุมชนการเรียนรู้ทางวิชาชีพ”

๒. นักเรียน นักศึกษา ทุกคนเกิดความรู้ ความเข้าใจ ทักษะกระบวนการ และเจตคติที่ดีต่อการเรียนรู้จากการครุมืออาชีพรูปแบบ PLC (Professional Learning Community : PLC) “ชุมชนการเรียนรู้ทางวิชาชีพ”

**ตัวชี้วัด**

**เชิงปริมาณ**

๑. ครูและบุคลากรทางการศึกษา ทุกคน เข้าร่วมโครงการ

๒. ครูและบุคลากรทางการศึกษา ทุกคน มีความรู้ ความเข้าใจและมีทักษะในกระบวนการชุมชนการเรียนรู้วิชาชีพ

**เชิงคุณภาพ**

๑. ครูและบุคลากรทางการศึกษา ทุกคนได้รับการส่งเสริมและพัฒนาให้มีความรู้ ความสามารถในการจัดกิจกรรมการเรียนรู้อย่างมีประสิทธิภาพและเน้นผู้เรียนเป็นสำคัญ โดยใช้รูปแบบ PLC (Professional Learning Community : PLC) “ชุมชนการเรียนรู้ทางวิชาชีพ”

๒. นักเรียน นักศึกษา ทุกคนเกิดความรู้ ความเข้าใจ ทักษะกระบวนการ และเจตคติที่ดีต่อการเรียนรู้จากการครุมืออาชีพรูปแบบ PLC (Professional Learning Community : PLC) “ชุมชนการเรียนรู้ทางวิชาชีพ”

**งบประมาณตามโครงการ ๕๐,๐๐๐ บาท งบประมาณใช้จ่ายจริง - บาท**

งบประมาณ ..... บาท  รายได้ฯ ..... บาท

อุดหนุนฯ ..... บาท  เงินกิจกรรมพัฒนาคุณภาพผู้เรียน (๑๕ ปี) ..... บาท

**ปัญหาและอุปสรรค**

-

**ข้อเสนอแนะ**

-

**ผู้รับผิดชอบโครงการ**

งานพัฒนาหลักสูตรการเรียนการสอน



## โครงการ ศึกษาดูงานด้านวิชาการ และวิชาชีพสำหรับนักเรียนนักศึกษาอาชีวศึกษา

### การดำเนินงาน

- ไม่ได้ดำเนินงาน  
 ได้ดำเนินงาน

### ผลการดำเนินงาน

นักเรียนนักศึกษาสามารถนำความรู้จากการศึกษาดูงานมาวางแผนการเรียนของตนเอง และนำมาประยุกต์ใช้ในการประกอบอาชีพในอนาคตได้อย่างมีประสิทธิภาพ และเหมาะสม

### ตัวชี้วัด

#### เชิงปริมาณ

- นักเรียนนักศึกษาใหม่ ระดับ ปวช.๑ และปวส.๑ เข้าร่วมกิจกรรม
- นักเรียนนักศึกษา ระดับชั้น ปวช.๒, ๓ และ ปวส.๒ เข้าร่วมกิจกรรม

#### เชิงคุณภาพ

- นักเรียนนักศึกษาทุกคนได้ศึกษาดูงานในสถานประกอบการ หน่วยงานภาครัฐ และเอกชนที่สอดคล้องกับวิชาชีพของตนเอง
- ครูผู้สอนได้เข้าใจและจำแนกผู้เรียนได้ตามความถนัด และสนใจในวิชาชีพ
- ครูผู้สอนสร้างเครือข่ายความร่วมมือทางวิชาชีพของตนเอง

งบประมาณตามโครงการ ๔๐๐,๐๐๐ บาท งบประมาณใช้จ่ายจริง ๒๒,๓๐๐ บาท

- งบประมาณ ..... บาท  รายได้ฯ ๙,๙๐๐ บาท  
 อุดหนุนฯ ..... บาท  เงินกิจกรรมพัฒนาคุณภาพผู้เรียน (๑๕ ปี) ๑๒,๔๐๐ บาท

### ปัญหาและอุปสรรค

-

### ข้อเสนอแนะ

-

### ผู้รับผิดชอบโครงการ

งานพัฒนาหลักสูตรการเรียนการสอน





## โครงการ พิธีบวงสรวงไหว้ครูช่าง ประจำปีการศึกษา ๒๕๖๔

### การดำเนินงาน

- ไม่ได้ดำเนินงาน  
 ได้ดำเนินงาน

### ผลการดำเนินงาน

๑. นักเรียน นักศึกษาทุกชั้น ทุกแผนก มีส่วนร่วมในการสืบสานและดำรงไว้ซึ่งขนบธรรมเนียมตามจารีตประเพณีที่ได้กระทำสืบต่อกันมา

๒. นักเรียน นักศึกษา ทุกชั้น ทุกแผนก ได้แสดงความกตัญญูต่อครูบาอาจารย์ รวมทั้งมีจิตสำนึกในการรู้จักบุญคุณคนและประพฤติตนให้อยู่ในทางที่เหมาะสมและดีงาม

### ตัวชี้วัด

#### เชิงปริมาณ

นักเรียน นักศึกษา ทุกระดับชั้น ประเภทวิชาศิลปกรรม คหกรรม อุตสาหกรรมท่องเที่ยว และเทคโนโลยีสารสนเทศและการสื่อสาร เข้าร่วมพิธี

#### เชิงคุณภาพ

นักเรียน นักศึกษาทุกคนที่เข้าร่วมกิจกรรม มีขวัญและกำลังใจ มีความพร้อมด้านจิตใจ ที่จะ มุ่งมั่นอดทน ในการศึกษาหาความรู้ และนำวิชาที่เรียนไปใช้ในการประกอบอาชีพต่อไป

งบประมาณตามโครงการ ๓๐,๐๐๐ บาท งบประมาณใช้จ่ายจริง ๒๔,๕๓๑ บาท

- งบประมาณ ..... บาท  รายได้ฯ ๖,๐๓๐ บาท  
 อุดหนุนฯ ..... บาท  เงินกิจกรรมพัฒนาคุณภาพผู้เรียน (๑๕ ปี) ๑๘,๕๐๑ บาท

### ปัญหาและอุปสรรค

-

### ข้อเสนอแนะ

-

### ผู้รับผิดชอบโครงการ

ฝ่ายวิชาการ



## โครงการ จัดซื้อติดตั้งและซ่อมแซมครุภัณฑ์สื่อการเรียนการสอนประจำแผนกวิชา

### การดำเนินงาน

- ไม่ได้ดำเนินงาน  
 ได้ดำเนินงาน

### ผลการดำเนินงาน

- นักเรียนนักศึกษา เกิดการเรียนรู้จากการใช้สื่อการเรียนการสอนที่ทันสมัย สามารถนำความรู้ที่ได้รับไปประกอบอาชีพได้ สอดคล้องกับความต้องการของตลาดแรงงาน
- ครู และนักเรียนนักศึกษา ได้ใช้สื่อการเรียนการสอนเทคโนโลยีทันสมัย สอดคล้องกับหน่วยการเรียนรู้ของรายวิชา

### ตัวชี้วัด

#### เชิงปริมาณ

จัดซื้อครุภัณฑ์สื่อการเรียนการสอนประจำแผนกวิชา และประจำสำนักงานของหน่วยงาน

#### เชิงคุณภาพ

- ครุภัณฑ์ที่จัดซื้อ มีคุณลักษณะเป็นไปตามเกณฑ์ที่กำหนด
- ครูผู้สอนสามารถพัฒนาสื่อการเรียนการสอนที่ทันสมัย เพื่อนำมาใช้กับครุภัณฑ์

งบประมาณตามโครงการ ๑,๕๐๐,๐๐๐ บาท งบประมาณใช้จ่ายจริง ๒๙๑,๕๒๕ บาท

- งบประมาณ ..... บาท  รายได้ฯ ๒๙๑,๕๒๕ บาท  
 อุดหนุนฯ ..... บาท  เงินกิจกรรมพัฒนาคุณภาพผู้เรียน (๑๕ ปี) ..... บาท

### ปัญหาและอุปสรรค

-

### ข้อเสนอแนะ

-

### ผู้รับผิดชอบโครงการ

ฝ่ายวิชาการและแผนกวิชา



**โครงการ ส่งเสริมสถานศึกษาอาชีวศึกษาให้มีความเป็นเลิศทางเฉพาะทาง**

**การดำเนินงาน**

- ไม่ได้ดำเนินงาน
- ได้ดำเนินงาน

**ผลการดำเนินงาน**

๑. เกิดการจัดตั้งศูนย์กลางการจัดการศึกษา ศูนย์ฝึกอบรมและศูนย์ทดสอบด้านการท่องเที่ยว ด้าน ภาษาต่างประเทศที่จำเป็นต่อการท่องเที่ยวในระดับภูมิภาค
๒. เกิดแหล่งเรียนรู้ แหล่งทดสอบที่เป็นศูนย์กลางการผลิตและพัฒนากำลังคนด้านการท่องเที่ยว
๓. สร้างความเข้มแข็งของเครือข่ายด้านการท่องเที่ยวในชุมชนท้องถิ่นที่นำไปสู่การพัฒนาการจัดการท่องเที่ยวโดยชุมชน
๔. วิทยาลัยอาชีวศึกษาเชียงรายเป็นศูนย์ความเป็นเลิศการอาชีวศึกษาสาขาวิชาการท่องเที่ยวที่มีความพร้อมในการผลิตและพัฒนาบุคลากรทางการท่องเที่ยวที่จะเป็นประโยชน์ต่อสังคม เศรษฐกิจของประเทศชาติ

**ตัวชี้วัด**

**เชิงปริมาณ**

จัดกิจกรรมการพัฒนาและยกระดับคุณภาพการจัดการเรียนการสอน และฝึกอบรมวิชาชีพเฉพาะทางด้านการท่องเที่ยว ตามวัตถุประสงค์ของโครงการ ไม่น้อยกว่า ๕ กิจกรรม

**เชิงคุณภาพ**

สถานศึกษา ผู้สอน ผู้เรียน ชุมชน และสถานประกอบการมีความเข้าใจ และมีเจตคติที่ดีต่อการจัดการศึกษาเฉพาะทางด้านการท่องเที่ยว ตลอดจนมีเป็นเลิศด้านทักษะการท่องเที่ยวตามมาตรฐานสากล รองรับ การเข้าสู่ประชาคมอาเซียน

งบประมาณตามโครงการ ๑,๙๐๐,๐๐๐ บาท งบประมาณใช้จ่ายจริง ๑,๙๐๐,๐๐๐ บาท

- งบประมาณ ๑,๙๐๐,๐๐๐ บาท
- รายได้ฯ ..... บาท
- อุดหนุนฯ ..... บาท
- เงินกิจกรรมพัฒนาคุณภาพผู้เรียน (๑๕ ปี) ..... บาท

**ปัญหาและอุปสรรค**

-

**ข้อเสนอแนะ**

-

**ผู้รับผิดชอบโครงการ**

แผนกวิชาการท่องเที่ยว



## โครงการ อบรมเชิงปฏิบัติการการใช้งานระบบบริหารจัดการข้อมูลสารสนเทศ RMS๒๐๒๐

### การดำเนินงาน

- ไม่ได้ดำเนินงาน  
 ได้ดำเนินงาน

### ผลการดำเนินงาน

ครูผู้สอนมีความรู้เกี่ยวกับระบบบริหารจัดการข้อมูลจัดการสารสนเทศ RMS๒๐๒๐ ในการจัดการเรียนการสอนและการวัดผลและประเมินผล

### ตัวชี้วัด

#### เชิงปริมาณ

๑. ครูผู้สอน จำนวน ๑๒๐ คน
๒. ครูผู้สอน ผ่านการฝึกอบรม ไม่น้อยกว่าร้อยละ ๘๐

#### เชิงคุณภาพ

๑. ครูผู้สอนใช้งานด้านบริหารจัดการ และการเรียนการสอนมีประสิทธิภาพมากขึ้น
๒. พัฒนาครูผู้สอนให้สามารถใช้ระบบบริหารจัดการข้อมูลจัดการสารสนเทศ RMS๒๐๒๐

งบประมาณตามโครงการ ๑๘,๙๐๐ บาท งบประมาณใช้จ่ายจริง ๑๖,๐๓๐ บาท

- งบประมาณ ..... บาท       รายได้ฯ ..... บาท  
 อุดหนุนฯ ๑๖,๐๓๐ บาท       เงินกิจกรรมพัฒนาคุณภาพผู้เรียน (๑๕ ปี) ..... บาท

### ปัญหาและอุปสรรค

-

### ข้อเสนอแนะ

-

### ผู้รับผิดชอบโครงการ

งานวัดผลและประเมินผล



**โครงการ ค่ายภาษาอังกฤษ (English Camp)**

**การดำเนินงาน**

- ไม่ได้ดำเนินงาน
- ได้ดำเนินงาน

**ผลการดำเนินงาน**

๑. ผู้สำเร็จการศึกษามีทักษะในการใช้ภาษาอังกฤษในการสื่อสารโต้ตอบในการปฏิบัติงาน
๒. ผู้สำเร็จการศึกษามีความรู้ภาษาอังกฤษเกี่ยวกับการรับสมัครงาน การกรอกใบสมัครงาน และการสัมภาษณ์งาน
๓. ผู้สำเร็จการศึกษามีความมั่นใจในการใช้ภาษาอังกฤษในการสื่อสารมากขึ้น
๔. ผู้สำเร็จการศึกษามีทักษะการทำงานเป็นทีม และสร้างความสามัคคีในหมู่คณะ

**ตัวชี้วัด**

**เชิงปริมาณ**

.๑นักเรียนระดับชั้น ปวช ๓.ทุกสาขาวิชาที่กำลังศึกษาอยู่ในปีการศึกษา ๒๕๖๓เข้าร่วมกิจกรรม จำนวนคน ๖๐๓

.๒นักศึกษาาระดับชั้น ปวส ๒.ทุกสาขาวิชาที่กำลังศึกษาอยู่ในปีการศึกษา ๒๕๖๓เข้าร่วมกิจกรรม จำนวน คน ๖๑๕

**เชิงคุณภาพ**

๑. ผู้สำเร็จการศึกษามีทักษะในการใช้ภาษาอังกฤษในการสื่อสารโต้ตอบในการปฏิบัติงาน
๒. ผู้สำเร็จการศึกษามีความรู้ภาษาอังกฤษเกี่ยวกับการรับสมัครงาน การกรอกใบสมัครงาน และการสัมภาษณ์งาน
๓. ผู้สำเร็จการศึกษามีความมั่นใจในการใช้ภาษาอังกฤษในการสื่อสารมากขึ้น
๔. ผู้สำเร็จการศึกษามีทักษะการทำงานเป็นทีม และสร้างความสามัคคีในหมู่คณะ

งบประมาณตามโครงการ ๓๖๕,๔๐๐ บาท **งบประมาณใช้จ่ายจริง ๑๗๐,๓๙๐ บาท**

- งบประมาณ ..... บาท
- รายได้ฯ ..... บาท
- อุดหนุนฯ ๑๗๐,๓๙๐ บาท
- เงินกิจกรรมพัฒนาคุณภาพผู้เรียน (๑๕ ปี) ..... บาท

**ปัญหาและอุปสรรค**

-

**ข้อเสนอแนะ**

-

**ผู้รับผิดชอบโครงการ**

แผนกวิชาสามัญสัมพันธ์/ฝ่ายวิชาการ



โครงการ พัฒนาทักษะนักศึกษาสาขาวิชาการจัดการโลจิสติกส์ สู่มาตรฐานอาชีพร่วมกับศูนย์พัฒนาฝีมือ  
แรงงานนานาชาติเชียงใหม่

การดำเนินงาน

- ไม่ได้ดำเนินงาน  
 ได้ดำเนินงาน

ผลการดำเนินงาน

๑. นักศึกษา สาขาวิชาการจัดการโลจิสติกส์ สาขางานการคลังสินค้า มีทักษะตามมาตรฐานอาชีพ
๒. คณะครู มีความรู้และประสบการณ์ในการจัดเตรียมความพร้อมสู่การเป็นศูนย์สอบมาตรฐานอาชีพ  
ด้านการจัดการโลจิสติกส์

ตัวชี้วัด

เชิงปริมาณ

๑. นักศึกษา สาขาวิชาการจัดการโลจิสติกส์ สาขางานการคลังสินค้า ระดับปวส.๒ จำนวน ๒๗ คน  
เข้าร่วมโครงการ
๒. คณะครู จำนวน ๒ คน เข้าร่วมโครงการ

เชิงคุณภาพ

๑. นักศึกษา สาขาวิชาการจัดการโลจิสติกส์ สาขางานการคลังสินค้า มีทักษะตามมาตรฐานอาชีพ
๒. คณะครู มีความรู้และประสบการณ์ในการจัดเตรียมความพร้อมสู่การเป็นศูนย์สอบมาตรฐานอาชีพ  
ด้านการจัดการโลจิสติกส์

งบประมาณตามโครงการ ๖๑,๘๘๐ บาท งบประมาณใช้จ่ายจริง ๒๓,๒๘๐ บาท

- งบประมาณ ..... บาท       รายได้ฯ ๒๓,๒๘๐ บาท  
 อุดหนุนฯ ..... บาท       เงินกิจกรรมพัฒนาคุณภาพผู้เรียน (๑๕ ปี) ..... บาท

ปัญหาและอุปสรรค

-

ข้อเสนอแนะ

-

ผู้รับผิดชอบโครงการ

แผนกวิชาการจัดการโลจิสติกส์/ฝ่ายวิชาการ

